



Gestiomat, s.l.

SERVEI DE FORMACIÓ, OCUPACIÓ I PROMOCIÓ ECONÒMICA
TORELLÓ

MEMÒRIA 2009

1. ORGANIGRAMES

1. Organigrama

1.1. Organigrama general de Gestiomat, s.l.

1.1 Organigrama general de Gestiomat, s.l.

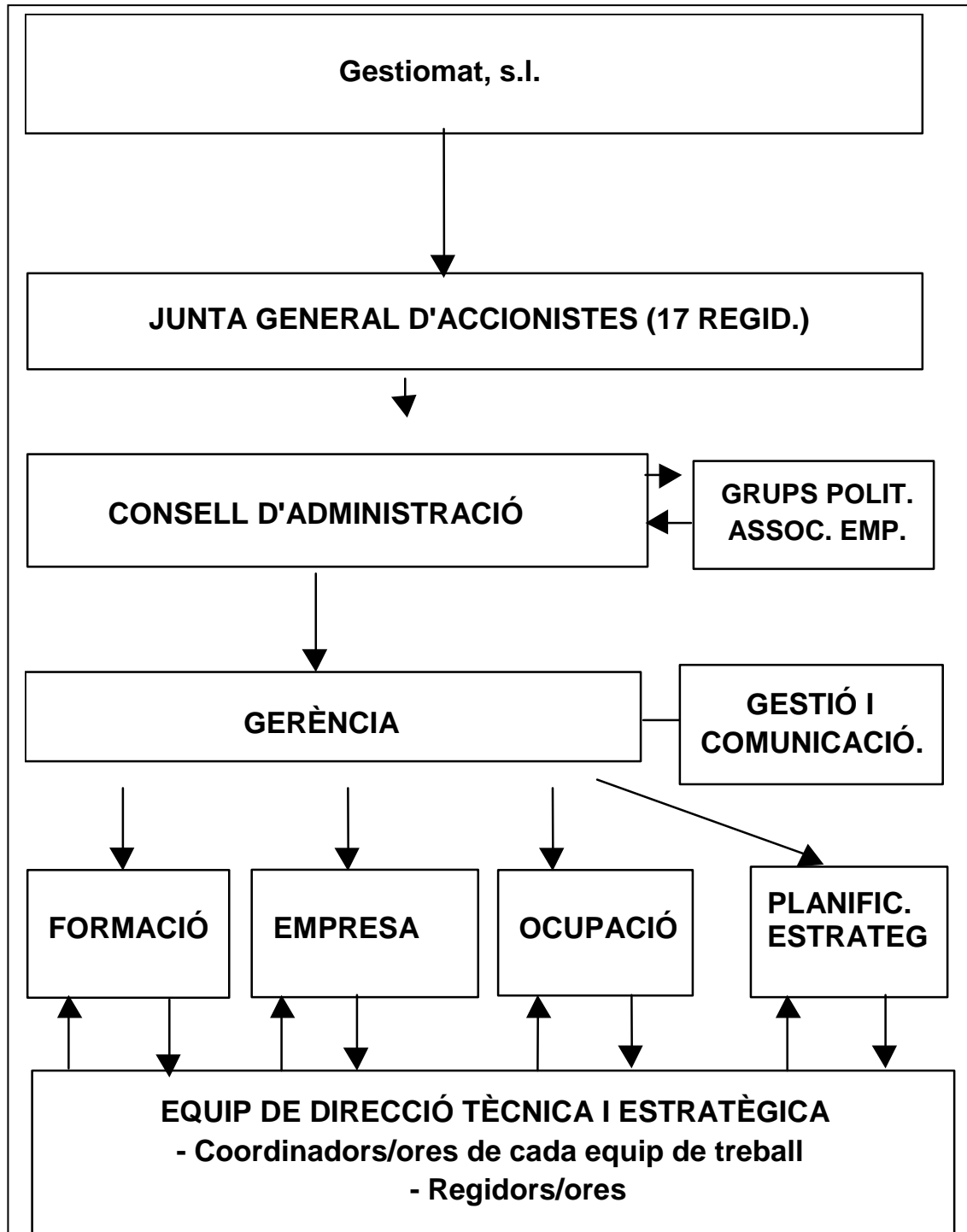

2. DEPARTAMENTS

2. DEPARTAMENTS

2. Departaments

2.1. Departament de Formació per al Treball

2.2. Departament d'Empresa

2.3. Departament d'Ocupació

2.4. Departament de Gestió i Comunicació

2.1 Departament de formació per al treball

2.1.1 DADES GENERALS

2.1.2 CURSOS I PROGRAMES FORMATIUS

2.1.2.1 FORMACIÓ PER AL TREBALL

Formació per a persones en situació d'atur

Formació continuada per a treballadors/ores en actiu

Projecte “Pla de reagrupament i treball (PRT)”

2.1.2.2 TALLERS D'ALFABETITZACIÓ DIGITAL

2.1.1 DADES GENERALS

L'objectiu general és vetllar per a la millora de la formació professional de les persones en edat laboral, és a dir a partir dels 16 anys, de la Vall del Ges, Oris i Bisaura

Nombre d'accions realitzades: 22

S'han realitzat 10 accions per a persones en situació d'atur, subvencionades pel Servei d' Ocupació de Catalunya. S'han desenvolupat de juny de 2009 a febrer de 2010. Els percentatges d'inserció, que hi apareixen, no són comparables amb els de l'any anterior, ja que aquest any queda recollida la inserció durant l'acció formativa.

Durant aquest any 2009, s'han realitzat 2 accions de formació continuada per a treballadors/ores en actiu. S'han desenvolupat de febrer a maig .





També s'ha realitzat un projecte, amb persones vingudes d'altres països, amb situació de reagrupament familiar, "Pla de reagrupament i treball (PRT)". S'ha desenvolupat de novembre de 2008 a abril de 2009.

De les 22 accions realitzades n'hi ha hagut un total de 9 que eren accions d'alfabetització informàtica. S'han desenvolupat d'abril a desembre de 2009.

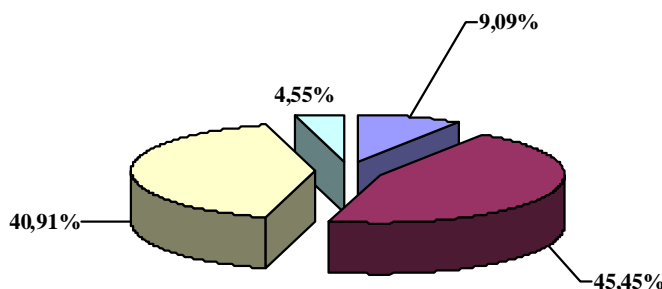
Tipologia de les accions	Nombre	%
Formació ocupacional per a persones en situació d'atur	10	45,45
Formació continuada per a treballadors/ores en actiu	2	9,09
Projecte "Pla de reagrupament i treball (PRT)"	1	4,55
Alfabetització digital	9	40,91
Total	22	100

TIPOLOGIA D'ACCIONS



 Formació continua	 Formació ocupacional
 Alfabetització informàtica	 PRT

Nombre de participants: 292

Nombre d'hores: 1443 h

Gènere	Nombre	%
Dones	202	69,18
Homes	90	30,82
Total	292	100

GÈNERE

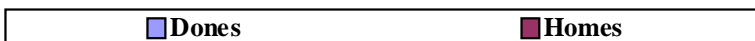
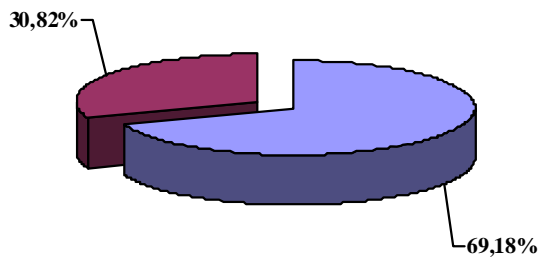

Procedència de l'alumnat

Població	Nombre	%
Torelló	225	77,05
Sant Pere de Torelló	10	3,42
Sant Vicenç de Torelló	6	1,67
Sant Quirze de Besora	15	5,14
Montesquiu	1	0,34
Orís	1	0,34
Les Masies de Voltregà	6	1,67
Manlleu	21	6,65
Les Masies de Roda	2	0,68
Sant Hipòlit de Voltregà	1	0,34
Tavèrnoles	1	0,34
Perafita	1	0,34
Santa Eugènia de Berga	1	0,34
Folgueroles	1	0,34
Total	292	100

PROCEDÈNCIA

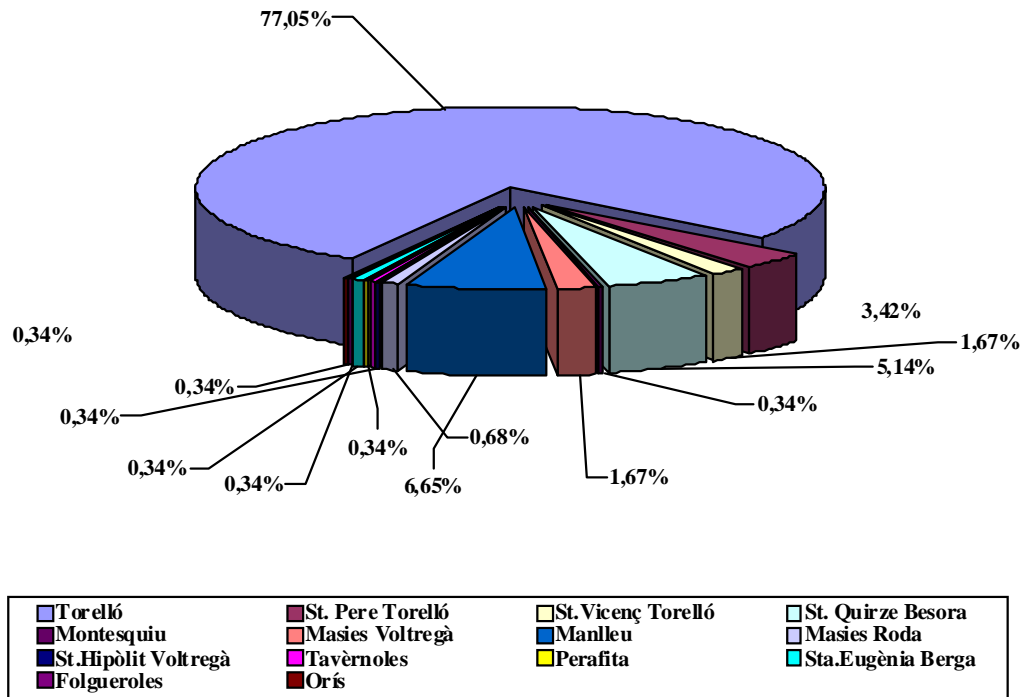

2.1.2 CURSOS I PROGRAMES FORMATIUS

2.1.2.1 FORMACIÓ PER AL TREBALL

Formació ocupacional per a persones en situació d'atur

Aquest tipus de formació el què pretén és proporcionar, a les persones en situació d'atur, coneixements i eines perquè puguin obtenir una feina d'acord amb el seu objectiu professional.

- **Curs de processador de textos, full de càlcul i iniciació a internet**

L'objectiu del curs és conèixer aquests programes, per poder-los utilitzar en el treball .

Nombre de participants: 15

Durada: 60 hores

Mitjana d'edat: 38,5 anys

Divisió per gènere

Gènere dels assistents	Nombre	%
Dones	10	66,67
Homes	5	33,33
Total	15	100

GÈNERE

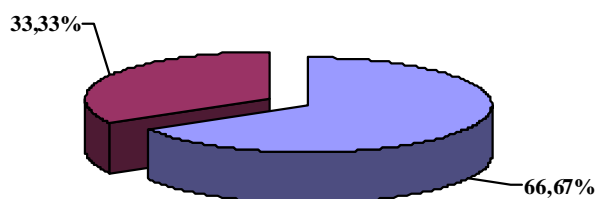

Període de docència: del 15 de juny al 15 de juliol de 2009

Procedència de l'alumnat

Població	Nombre	%
Torelló	10	66,67
Sant Pere de Torelló	1	6,67
Montesquiú	1	6,67
Sant Quirze de Besora	1	6,67
Les Masies de Voltregà	2	13,33
Total	15	100

POBLACIÓ

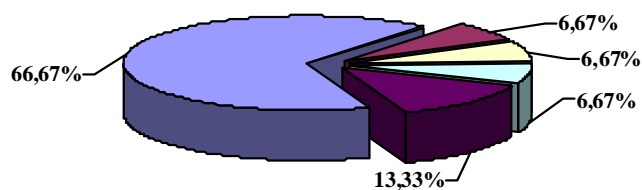

Percentatge d'inserció durant l'acció formativa: 0%

- **Curs d'internet avançat**

L'objectiu del curs és aprofundir en la utilització d'internet i la seva aplicació al món laboral .

Nombre de participants: 15

Durada: 60 hores

Mitjana d'edat: 37 anys

Divisió per gènere

Gènere dels assistents	Nombre	%
Dones	8	46,67
Homes	7	53,33
Total	15	100

GÈNERE

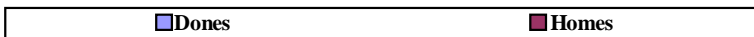
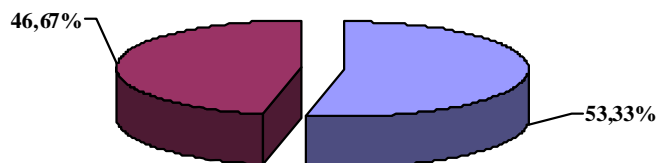

Període de docència: del 26 d'octubre al 26 de novembre de 2009

Procedència de l'alumnat

Població	Nombre	%
Torelló	12	80,00
Sant Pere de Torelló	1	6,67
Sant Quirze de Besora	2	13,33
Total	15	100

POBLACIÓ

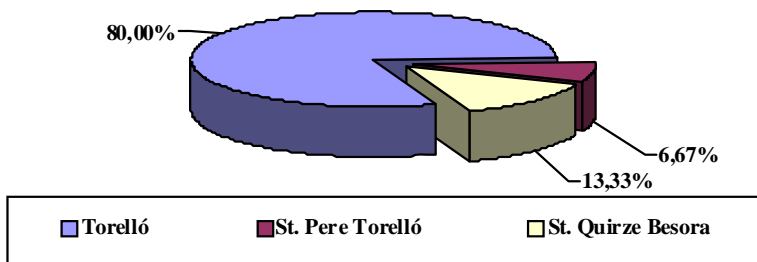

Percentatge d'inserció durant l'acció formativa: 6,7%

- **Curs de bases de dades i presentacions gràfiques 1**

L'objectiu del curs és conèixer aquests programes, per poder-los utilitzar en el treball .

Nombre de participants: 15

Durada: 40 hores

Mitjana d'edat: 38 anys

Divisió per gènere

Gènere dels assistents	Nombre	%
Dones	9	60,00
Homes	6	40,00
Total	15	100

GÈNERE

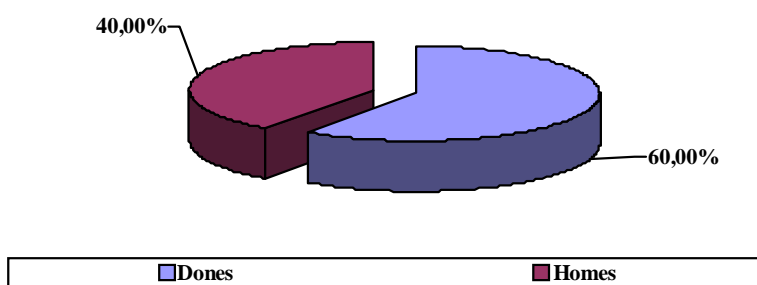

Període de docència: del 2 de juny al 28 de juliol de 2009

Procedència de l'alumnat

Població	Nombre	%
Torelló	11	73,33
Sant Vicenç de Torelló	2	13,33
Sant Quirze de Besora	1	6,67
Manlleu	1	6,67
Total	15	100

POBLACIÓ

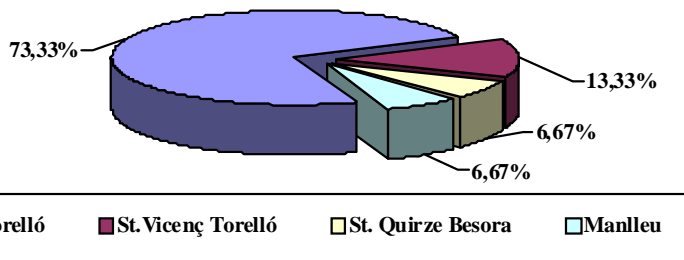

Percentatge d'inserció durant l'acció formativa: 6,66%

- **Curs de bases de dades i presentacions gràfiques 2**

L'objectiu del curs és conèixer aquests programes, per poder-los utilitzar en el treball .

Nombre de participants: 15

Durada: 40 hores

Mitjana d'edat: 33 anys

Divisió per gènere

Gènere dels assistents	Nombre	%
Dones	8	53,33
Homes	7	46,67
Total	15	100

GÈNERE

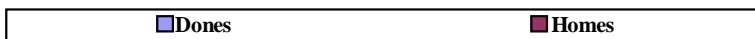
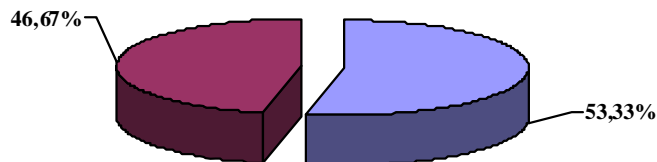

Període de docència: de l'1 de desembre de 2009 al 16 de febrer de 2010

Procedència de l'alumnat

Població	Nombre	%
Torelló	13	86,67
Manlleu	2	13,33
Total	15	100

POBLACIÓ

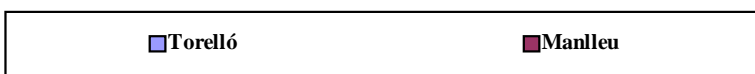
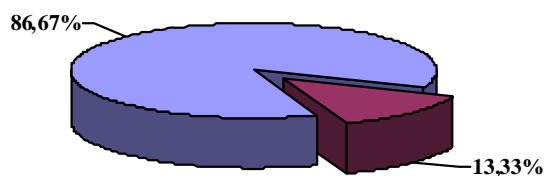

Percentatge d'inserció durant l'acció formativa: 0%

- **Curs d'atenció al client**

L'objectiu del curs és complementar o iniciar-se en el món de l'atenció al client com una sortida laboral .

Nombre de participants: 20

Durada: 75 hores

Mitjana d'edat: 35,6 anys

Divisió per gènere

Gènere dels assistents	Nombre	%
Dones	18	90
Homes	2	10
Total	20	100

GÈNERE

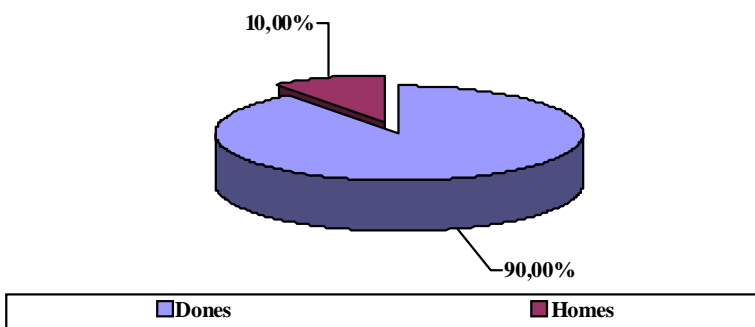

Període de docència: del 27 de juliol al 29 de setembre de 2009

Procedència de l'alumnat

Població	Nombre	%
Torelló	16	80
Sant Pere de Torelló	2	10
Les Masies de Voltregà	2	10
Total	20	100

POBLACIÓ

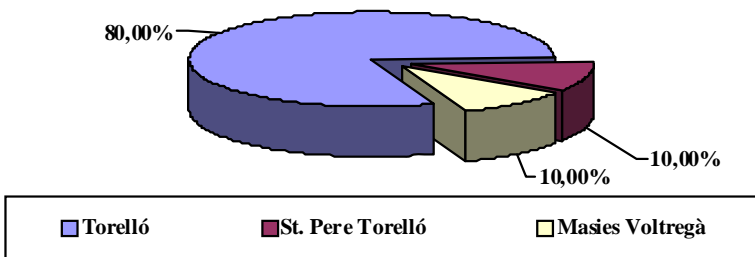

Percentatge d'inserció durant l'acció formativa: 10%

- **Curs de monitor/a d'activitats de lleure infantil i juvenil 1**

L'objectiu del curs és assolir els coneixements teòrics i pràctics que permetin l'obtenció del títol de monitor/a de lleure.

Per tal de poder assolir aquest objectiu, es va realitzar una part de la formació teòrica a les nostres instal·lacions i l'altra part es va fer fora.

Nombre de participants: 19

Durada: 275 hores

Mitjana d'edat: 35 anys

Divisió per gènere

Gènere dels assistents	Nombre	%
Dones	13	68,42
Homes	6	31,58
Total	19	100

GÈNERE

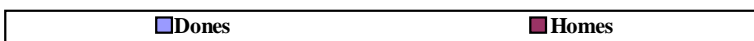
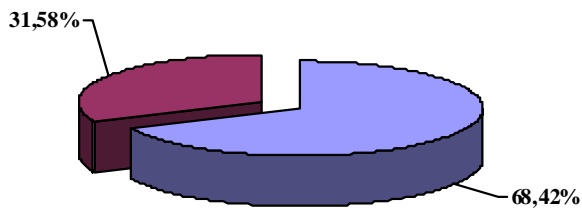

Període de docència: del 2 de juny al 13 d'octubre de 2009

Procedència de l'alumnat

Població	Nombre	%
Torelló	7	42,11
Sant Vicenç de Torelló	1	5,26
Manlleu	8	36,84
Les Masies de Roda	2	10,53
Les Masies de Voltregà	1	5,26
Total	19	100

POBLACIÓ

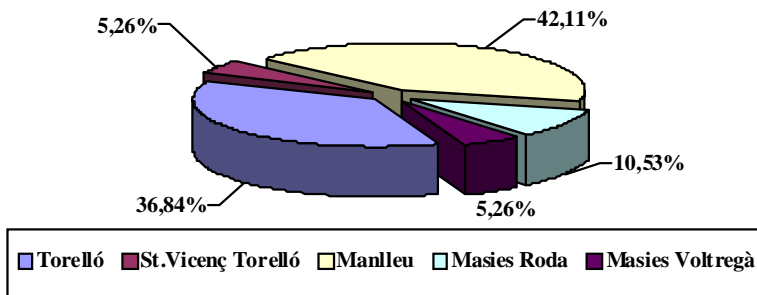

Percentatge d'inserció durant l'acció formativa: 5,3%

- **Curs de monitor/a d'activitats de lleure infantil i juvenil 2**

L'objectiu del curs és assolir els coneixements teòrics i pràctics que permetin l'obtenció del títol de monitor/a de lleure.

Per tal de poder assolir aquest objectiu, es va realitzar una part de la formació teòrica a les nostres instal·lacions i l'altra part es va fer fora.

Nombre de participants: 19

Durada: 275 hores

Mitjana d'edat: 31,6 anys

Divisió per gènere

Gènere dels assistents	Nombre	%
Dones	15	78,95
Homes	4	21,05
Total	19	100

GÈNERE

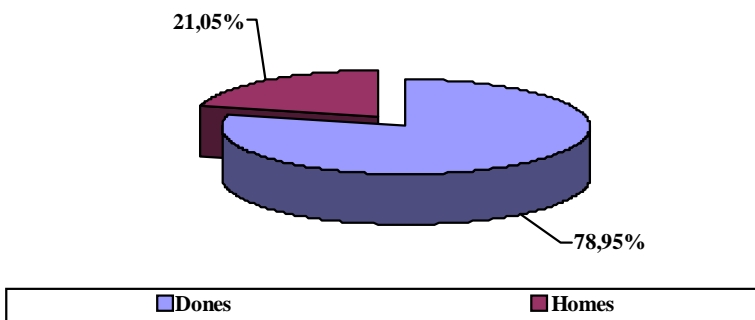

Període de docència: del 19 d'octubre al 15 de desembre de 2009

Procedència de l'alumnat

Població	Nombre	%
Torelló	5	47,37
Sant Pere de Torelló	3	15,79
Sant Quirze de Besora	2	10,53
Manlleu	9	26,32
Total	19	100

POBLACIÓ

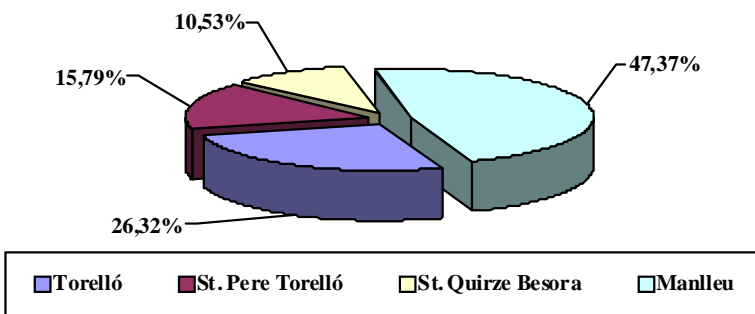

Percentatge d'inserció durant l'acció formativa: 10,5%

- **Curs de característiques i necessitats d'atenció higiènic-sanitària de les persones dependents**

L'objectiu del curs és conèixer l'atenció higiènic- sanitària de les persones dependents..

Nombre de participants: 17

Durada: 70 hores

Mitjana d'edat: 40 anys

Divisió per gènere

Gènere dels assistents	Nombre	%
Dones	15	88,24
Homes	2	11,76
Total	17	100

GÈNERE

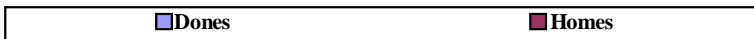
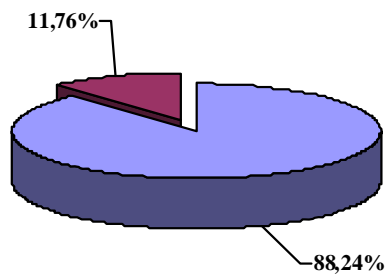

Període de docència: del 30 de juny al 31 de juliol de 2009

Procedència de l'alumnat

Població	Nombre	%
Torelló	13	76,47
Sant Pere de Torelló	1	5,88
Sant Quirze de Besora	3	17,65
Total	17	100

POBLACIÓ

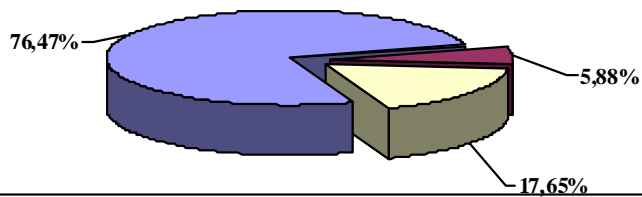

Percentatge d'inserció durant l'acció formativa: 0%

- **Curs de manteniment i rehabilitació psicosocial de les persones dependents en domicili**

L'objectiu del curs és conèixer com és el manteniment i la rehabilitació psicosocial de les persones dependents al domicili.

Nombre de participants: 16

Durada: 80 hores

Mitjana d'edat: 38,7 anys

Divisió per gènere

Gènere dels assistents	Nombre	%
Dones	13	81,25
Homes	3	18,75
Total	16	100

GÈNERE

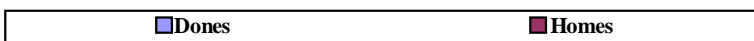
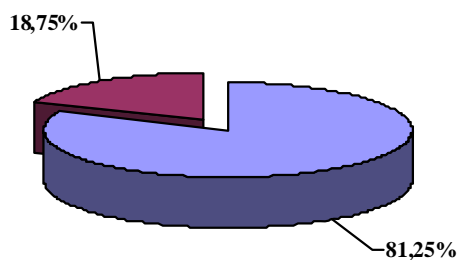

Període de docència: del 27 de juliol al 9 d'octubre de 2009

Procedència de l'alumnat

Població	Nombre	%
Torelló	13	81,25
Sant Quirze de Besora	2	12,50
Sant Hipòlit de Voltregà	1	6,25
Total	16	100

POBLACIÓ

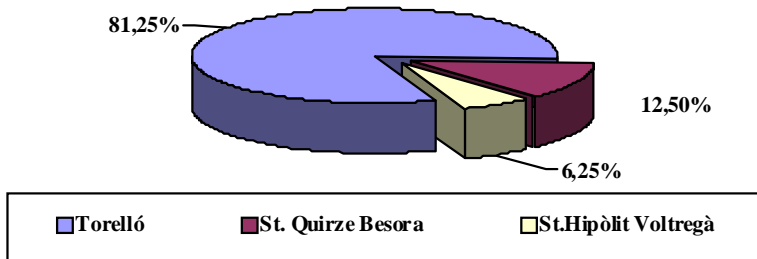

Percentatge d'inserció durant l'acció formativa: 11,76%

- **Curs de context laboral i perfil professional**

L'objectiu del curs és capacitar als assistents per a la realització, de forma autònoma i responsable, de les diferents funcions que un cuidador de discapacitats físics i psíquics ha de realitzar

Nombre de participants: 17

Durada: 56 hores

Mitjana d'edat: 41,5 anys

Divisió per gènere

Gènere dels assistents	Nombre	%
Dones	15	88,24
Homes	2	11,76
Total	17	100

GÈNERE

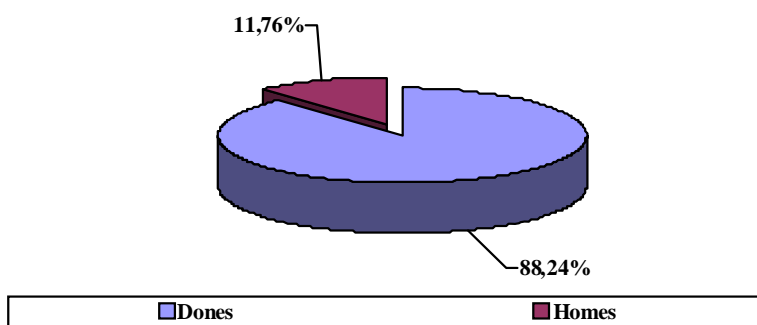





Període de docència: del 3 de desembre de 2009 al 2 de març de 2010

Procedència de l'alumnat

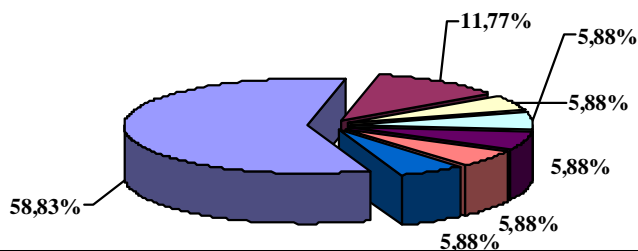
Població	Nombre	%
Torelló	10	58,83
Sant Vicenç de Torelló	2	11,77
Manlleu	1	5,88
Tavèrnoles	1	5,88
Perafita	1	5,88
Santa Eugènia de Berga	1	5,88
Folgueroles	1	5,88
Total	17	100

POBLACIÓ



 Torelló	 St.Vicenç Torelló	 Manlleu	 Tavèrnoles
 Perafita	 Folgueroles	 St.Eugènia Berga	

Percentatge d'inserció durant l'acció formativa: 11,8%

Formació continuada per a treballadors/ores en actiu

L'objectiu d'aquest tipus de formació és proporcionar a les persones, que ja estan treballant, coneixements i eines perquè d'una banda puguin mantenir el seu lloc de treball actual i d'altra banda puguin obtenir una feina millor a la qual aspirin.

- **Curs d' Excel bàsic**

L'objectiu del curs és aprendre el funcionament i les possibilitats del full de càlcul microsoft office excel 2007.

Nombre de participants: 12

Durada: 40 hores

Mitjana d'edat: 40 anys

Divisió per gènere

Gènere dels assistents	Nombre	%
Dones	9	75,00
Homes	3	25,00
Total	12	100

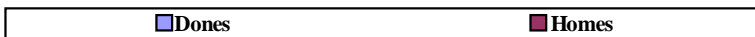
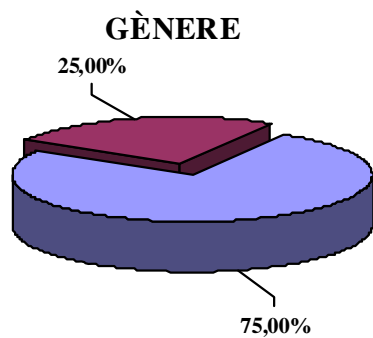

Període de docència: del 3 de març al 14 de maig de 2009

Procedència de l'alumnat

Població	Nombre	%
Torelló	11	91,67
Sant Pere de Torelló	1	8,33
Total	12	100

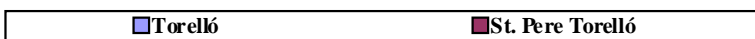
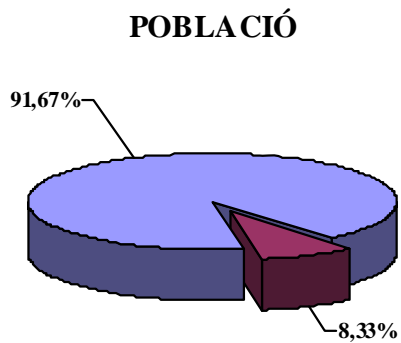

- **Curs de Word bàsic**

L'objectiu del curs és aprendre el funcionament i les possibilitats del processador de textos microsoft office word 2007.

Nombre de participants: 12

Durada: 40 hores

Mitjana d'edat: 51 anys

Divisió per gènere

Gènere dels assistents	Nombre	%
Dones	8	66,67
Homes	4	33,33
Total	12	100

GÈNERE

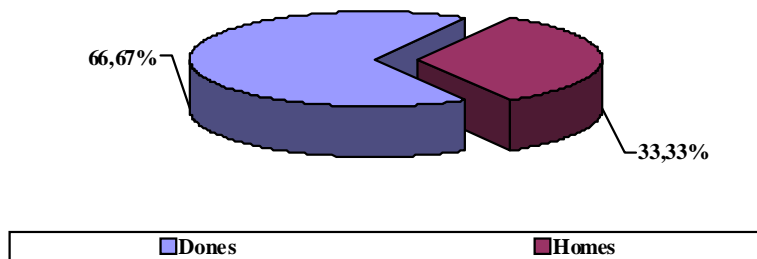

Període de docència: del 3 de març al 14 de maig de 2009.

Procedència de l'alumnat

Població	Nombre	%
Torelló	12	100
Total	12	100

POBLACIÓ

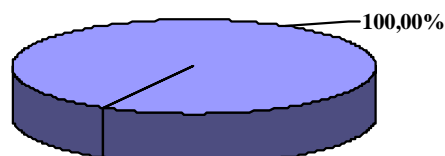

Projecte “Pla de reagrupament i treball (PRT) “

Projecte adreçat a persones amb autorització de residència, per reagrupament familiar, però sense permís de treball. A través del projecte, aquestes persones, han pogut veure com s’amplien les seves possibilitats d’inserció laboral i social; i paral·lelament tenen possibilitat de modificar la seva situació jurídica (a través d’un possible contracte laboral) i obtenir una formació concreta.

Nombre de participants: 13

Durada: 260 hores

Mitjana d’edat: 30 anys

Divisió per gènere

Gènere dels assistents	Nombre	%
Dones	11	84,62
Homes	2	15,38
Total	13	100

GÈNERE

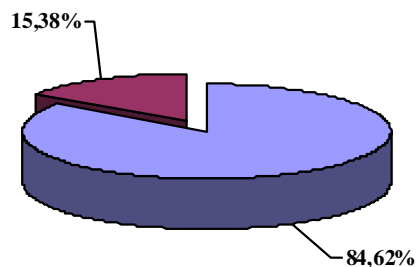

■ Dones	■ Homes
---	--

Període de docència: del 24 de novembre de 2008 al 30 d’abril de 2009

Procedència de l’alumnat

Població	Nombre	%
Torelló	13	100
Total	13	100

POBLACIÓ

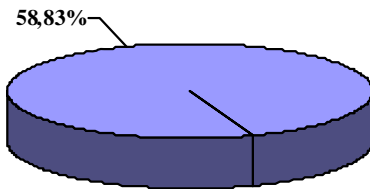

País d'origen

País	Nombre	%
Marroc	3	
Bulgària	3	
Romania	2	
Ucraïna	1	
Ghana	1	
Nigèria	1	
Colòmbia	1	
Perú	1	
Total	13	100

PAÍS D'ORIGEN

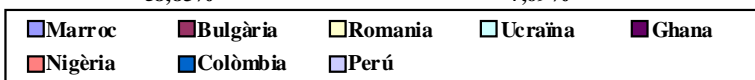
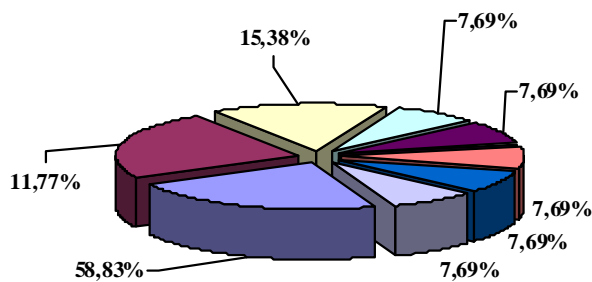

Percentatge d'inserció: 30%

2.1.2.1 TALLERS D'ALFABETITZACIÓ DIGITAL

L'objectiu d'aquests tallers és potenciar l'alfabetització digital, treballar per tal d'evitar l'exclusió digital i apropar les noves tecnologies a la població..

- **Alfabetització informàtica**

L'objectiu del taller és aprendre el maneig de l'ordinador, obrir, tancar, domini del ratolí.....

Nombre de participants: 12

Durada: 14 hores

Divisió per gènere

Gènere dels assistents	Nombre	%
Dones	6	50
Homes	6	50
Total	12	100

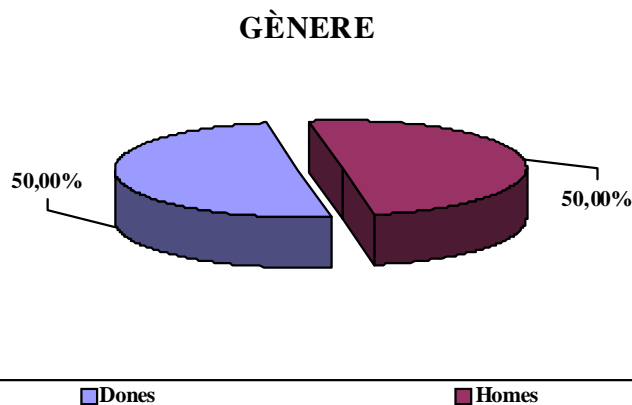

Període de docència: 2, 3, 4, 5, 9, 10 i 11 de març

Procedència de l'alumnat

Població	Nombre	%
Torelló	12	100
Total	12	100

POBLACIÓ

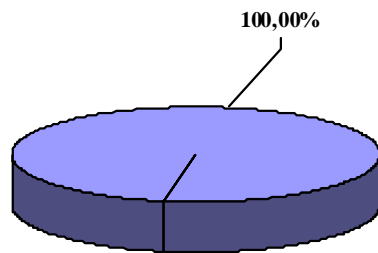

- **Processador de textos**

L'objectiu del taller és conèixer el funcionament del processador de textos i les seves aplicacions.

Nombre de participants: 12

Durada: 12 hores

Divisió per gènere

Gènere dels assistents	Nombre	%
Dones	7	58,33
Homes	5	41,67
Total	12	100

GÈNERE

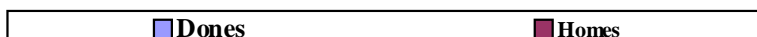
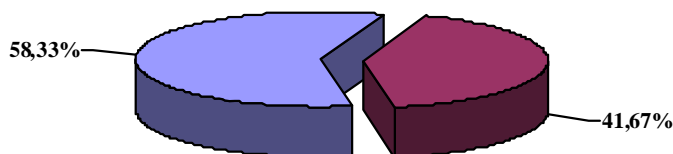

Període de docència: 14, 15, 16, 20, 21 i 22 d'abril.

Procedència de l'alumnat

Població	Nombre	%
Torelló	12	100
Total	12	100

POBLACIÓ

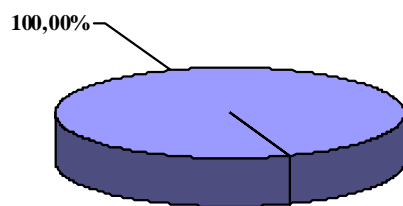

- **Manteniment bàsic de l'ordinador**

L'objectiu del taller és conèixer les normes bàsiques per mantenir en bon estat l'ordinador.

Nombre de participants: 12

Durada: 8 hores

Divisió per gènere

Gènere dels assistents	Nombre	%
Dones	7	58,33
Homes	5	41,67
Total	12	100

GÈNERE

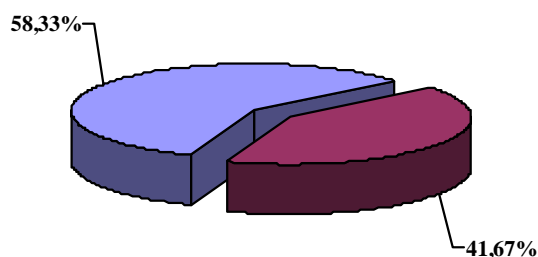

Període de docència: 25, 26, 27 i 28 de maig

Procedència de l'alumnat

Població	Nombre	%
Torelló	12	100
Total	12	100

POBLACIÓ

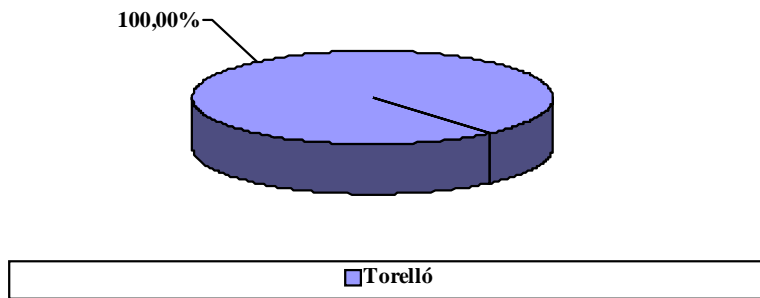

- **Internet i correu electrònic**

L'objectiu del taller és conèixer internet i el correu electrònic.

Nombre de participants: 12

Durada: 8 hores

Divisió per gènere

Gènere dels assistents	Nombre	%
Dones	9	75,00
Homes	3	25,00
Total	12	100

GÈNERE

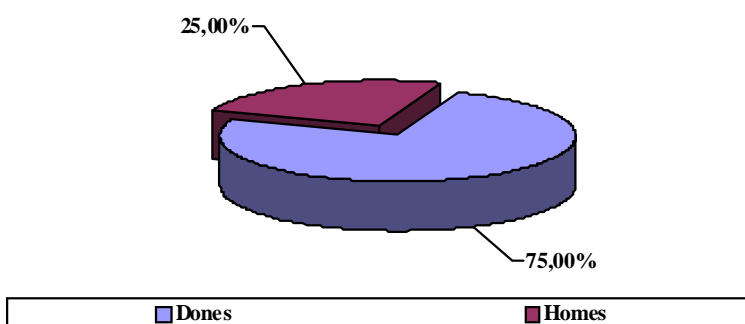

Període de docència: 4, 5, 6, 7 i 11 d'abril

Procedència de l'alumnat

Població	Nombre	%
Torelló	12	100
Total	12	100

POBLACIÓ

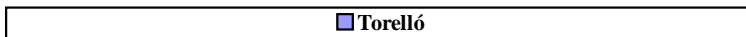
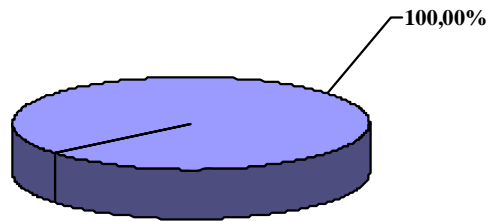

- **Com fer un bloc? Crea el teu espai a internet**

L'objectiu del taller aprendre a fer un bloc.

Nombre de participants: 9

Durada: 6 hores

Divisió per gènere

Gènere dels assistents	Nombre	%
Dones	7	77,78
Homes	2	22,22
Total	9	100

GÈNERE

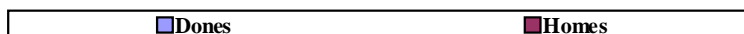
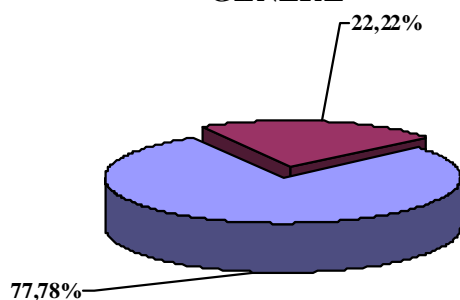

Període de docència: 8, 9 i 10 de juny

Procedència de l'alumnat

Població	Nombre	%
Torelló	9	100
Total	9	100

POBLACIÓ

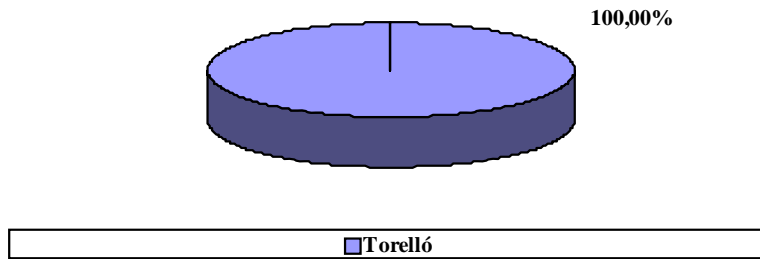

- **Perdre la por a l'ordinador**

L'objectiu del taller és aprendre el maneig bàsic de l'ordinador.

Nombre de participants: 9

Durada: 8 hores

Divisió per gènere

Gènere dels assistents	Nombre	%
Dones	4	44,44
Homes	5	55,56
Total	9	100

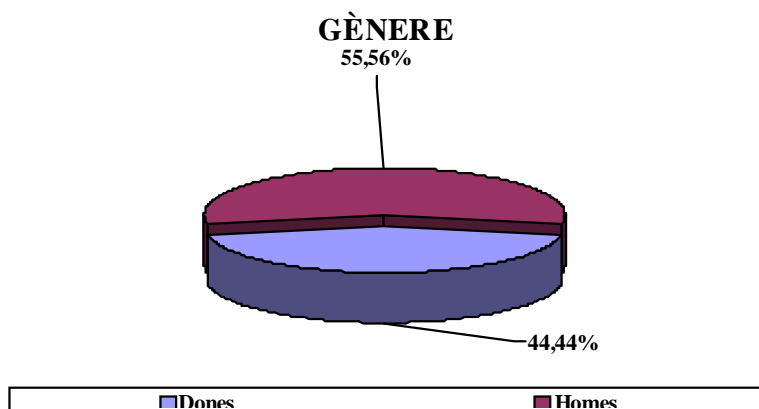

Període de docència: 3, 10, 17 i 24 de novembre.

Procedència de l'alumnat

Població	Nombre	%
Torelló	4	44,45
St. Pere de Torelló	1	11,11
St. Vicenç de Torelló	1	11,11

St. Quirze de Besora	3	33,33
Total	9	100

POBLACIÓ

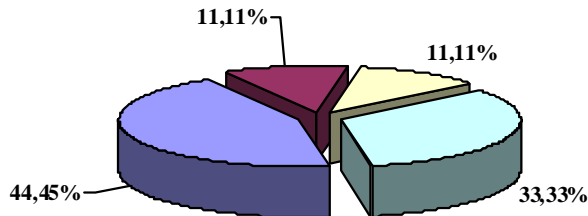

■ Torelló	■ St. Pere Torelló	■ St. Vicenc Torelló	■ St. Quirze Besora
---	--	--	---

- **Presentacions multimèdia**

L'objectiu del taller és conèixer el procediment per fer presentacions multimèdia.

Nombre de participants: 4

Durada: 5 hores

Divisió per gènere

Gènere dels assistents	Nombre	%
Dones	2	50
Homes	2	50
Total	4	100

GÈNERE

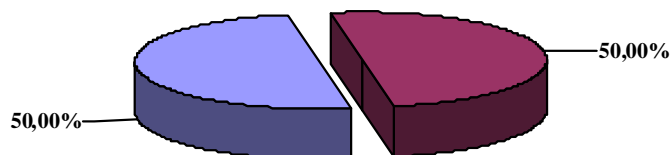

■ Dones	■ Homes
---	---

Període de docència: 12 i 19 de novembre.

Procedència de l'alumnat

Població	Nombre	%
Torelló	4	100
Total	4	100

POBLACIÓ

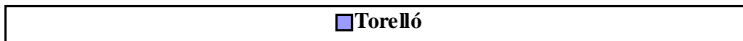
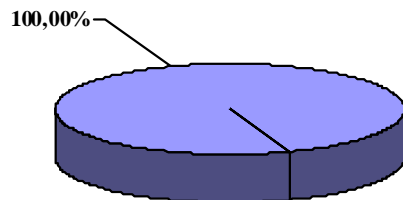

- **Com fer un bloc**

L'objectiu del taller és conèixer com es fa un bloc.

Nombre de participants: 8

Durada: 8 hores

Divisió per gènere

Gènere dels assistents	Nombre	%
Dones	5	62,50
Homes	3	37,50
Total	8	100

GÈNERE

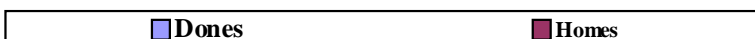
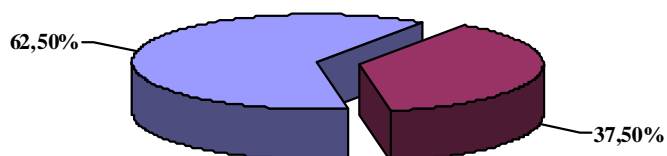

Període de docència: 4, 11, 18 i 25 de novembre.

Procedència de l'alumnat

Població	Nombre	%
Torelló	6	75,00
St. Quirze de Besora	1	12,50
Orís	1	12,50
Total	8	100

POBLACIÓ

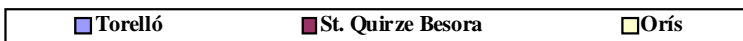
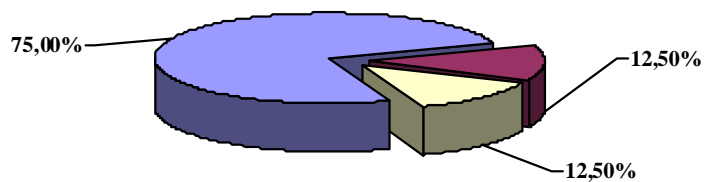

- **Internet bàsic**

L'objectiu del taller és conèixer

Nombre de participants: 9

Durada: 3 hores

Divisió per gènere

Gènere dels assistents	Nombre	%
Dones	3	66,67
Homes	6	33,33
Total	9	100

GÈNERE

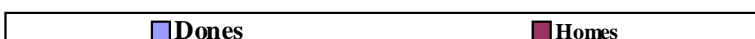
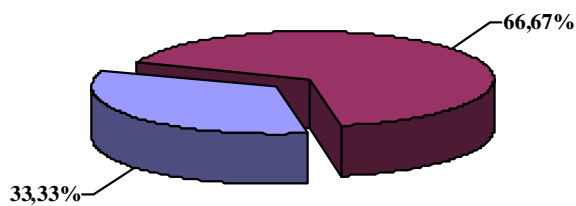

Període de docència: 15 de desembre.

Procedència de l'alumnat

Població	Nombre	%
Torelló	9	100
Total	9	100

POBLACIÓ

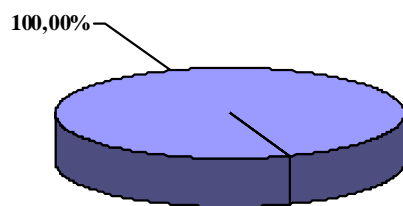

2.2. Departament d'Empresa

2.2.1 ATENCIÓ A EMPRENEDORS

2.2.2 EMPRESA

2.2.3 COMERÇ

2.2.1 EMPRESES I SERVEIS

DEPARTAMENT D'EMPRESA I ATENCIÓ A EMPRENEDORS

El Departament d'Empresa i atenció a emprenedors té per objectiu donar suport a les pimes i noves persones emprenedores de la zona proporcionant la informació necessària per afavorir la millora de la seva competitivitat.

Per una banda, els principals serveis que s'ofereixen a les NOVES PERSONES EMPRENEDORES són:

1. **Informació i orientació** sobre diversos aspectes relacionats amb la creació d'empreses i sobre els tràmits i els recursos existents per a portar a terme l'activitat
2. **Assessorament personalitzat sobre el pla d'empresa**
3. **Sensibilització vers la creació d'empreses**
4. **Formació per a la creació d'empreses**
5. **Consolidació de projectes empresarials de recent creació**

Totes aquestes activitats i tot el programa de suport a la creació d'empreses de Gestiomat, troba el seu marc en el programa INICIA: per a la creació d'empreses que des de mitjans de 2008 ha impulsat el Departament de Treball de la Generalitat de Catalunya. A més de donar cobertura i suport econòmic en aquest àmbit, aquest programa fomenta la xarxa entre el personal tècnic de les diferents entitats que hi ha repartides per tot el territori català, i també disposa d'un programa formatiu adreçat al personal tècnic per millorar les seves competències.

La relació de gràfiques i estadístiques dels projectes empresarials assessorats durant l'any 2009 són els següents:

PROJECTES EMPRESARIALS QUE HAN PASSAT PEL SERVEI. ANY 2009

Durant l'any 2009 Han passat pel servei un total de 85 **projectes empresarials**. D'aquests, 4 venen de l'any anterior, i la resta s'han inscrit enguany al servei. Cal fer esment, que en molts casos únicament es presta el servei d'informació sobre determinats aspectes de la creació d'empreses, mentre que hi ha uns quants projectes que són assessorats més a fons.

Projectes empresarials	Nombre	%
Activitat iniciada	23	27,06
En estudi	5	5,88
Abandonats	41	48,24
Aturats	12	14,21
Altres	4	4,71
Total	8	100

PROJECTES EMPRESARIALS

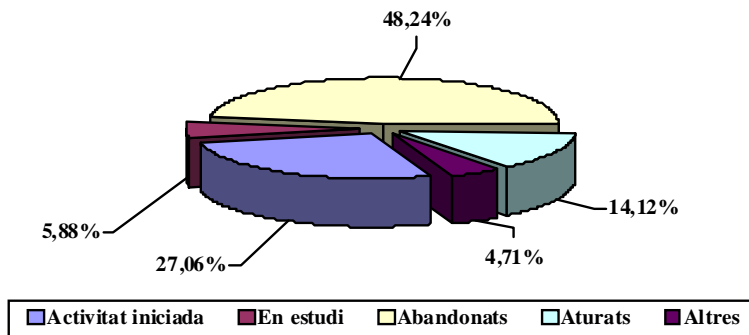

□ INFORMACIÓ SOL·LICITADA SOBRE AUTOOCUPACIÓ, PER POBLACIÓ D'ORIGEN

Població d'origen	Nombre	%
Torelló	57	70,37
Sant Pere de Torelló	6	7,41
Sant Vicenç de Torelló	6	7,41
Sant Quirze de Besora	2	2,47
Montesquiu	3	3,70
Vidrà	0	0,00
Santa Maria de Besora	0	0,00
Sora	0	0,00
Orís	0	0,00
Osona	7	8,64
Altres	0	0,00
Total	81	100

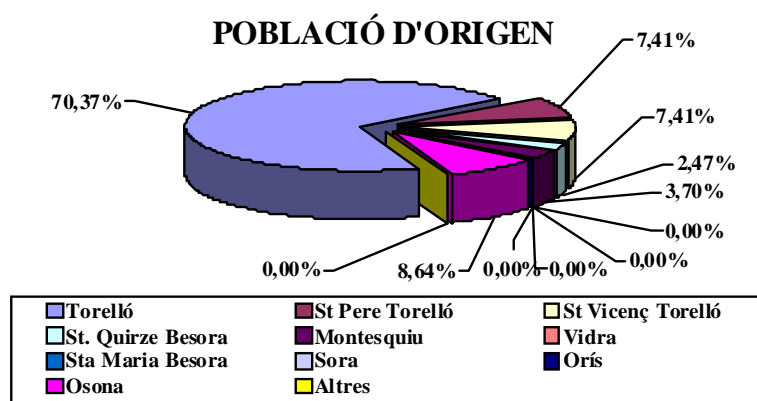

□ INFORMACIÓ SOL·LICITADA SOBRE AUTOOCUPACIÓ, PER GÈNERE

Gènere	Nombre	%
Home	48	59,26
Dona	33	40,74
Total	81	100

GÈNERE

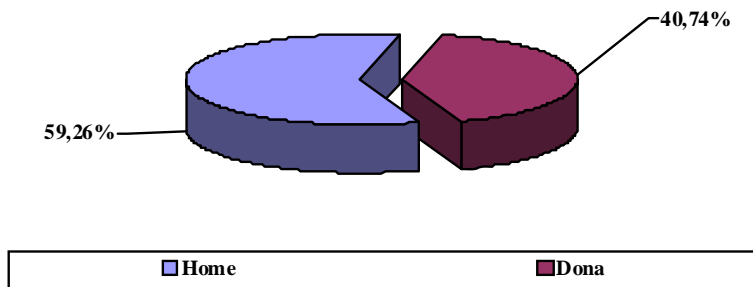

□ INFORMACIÓ SOL·LICITADA SOBRE AUTOOCUPACIÓ, PER EDATS

Edats	Nombre	%
-25	9	11,11
25 -34	21	25,93
35 - 44	36	44,44
45 - 54	13	16,05
55 - 64	2	2,47
65 i +	0	0,00
Total	81	100

EDAT

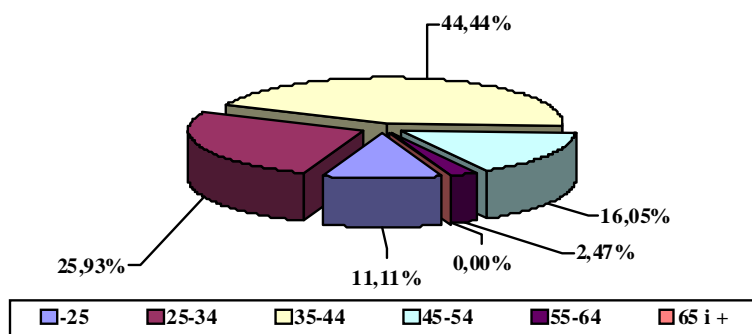

□ INFORMACIÓ SOL·LICITADA SOBRE AUTOOCUPACIÓ, PER SITUACIÓ LABORAL

Situació laboral	Nombre	%
Treballa	28	34,57
No treballa	53	65,43
Total	81	100

SITUACIÓ LABORAL

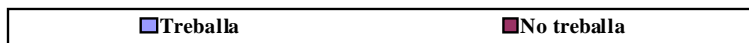
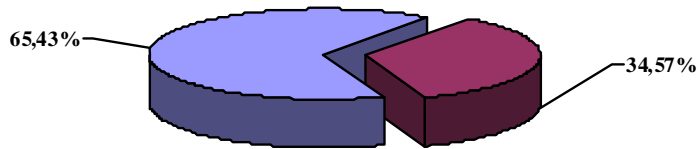

□ INFORMACIÓ SOL·LICITADA SOBRE AUTOOCUPACIÓ, PER NIVELL ACADÈMIC

Nivell acadèmic	Nombre	%
sense estudis	2	2,47
primaris (ESO, graduat escolar)	25	30,86
secundaris (FP, BUP, Cicles formatius)	43	53,09
universitaris	11	13,58
Total	81	100

NIVELL ACADÈMIC

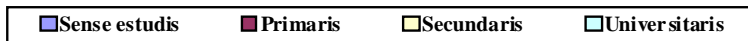
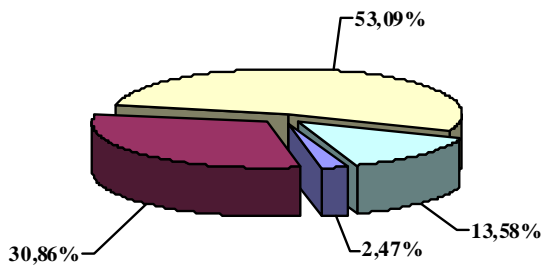

□ INFORMACIÓ SOL·LICITADA SOBRE AUTOOCUPACIÓ, PER SECTORS ECONÒMICS

Sectors econòmics	Nombre	%
serveis	74	91,36
agricultura	0	0,00
construcció	3	3,70
indústria	4	4,94
Total	81	100

SECTORS ECONÒMICS

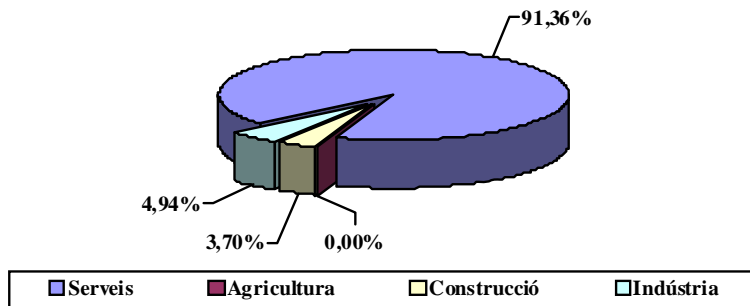

EMPRESES CREADES. ANY 2009

El total d'empreses creades ha estat **22 empreses**.

□ EMPRESES CREADES PER FORMA JURÍDICA

Forma jurídica 2009	Nombre	%
Associació	0	0,00
Comunitat de Béns	0	0,00
Empresari Individual	14	63,64
Fundació	0	0,00
Societat Anònima	0	0,00
Societat Anònima Laboral	0	0,00
Societat Civil Privada	7	31,82
Cooperativa	0	0,00
Societat Limitada	1	4,55
Societat Limitada Laboral	0	0,00
Societat Limitada Nova Empresa	0	0,00
TOTAL	22	100,00

FORMA JURÍDICA

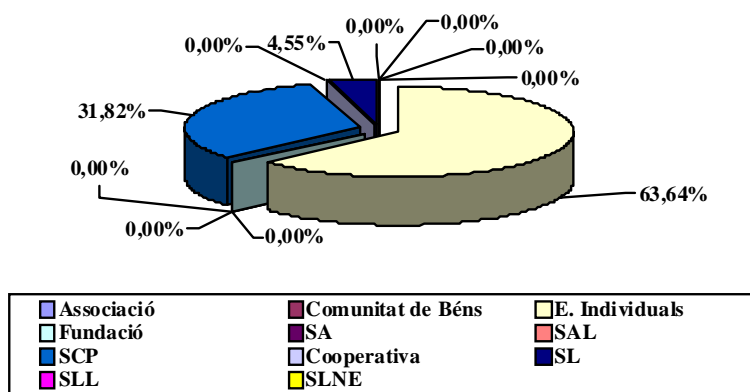

□ **EMPRESSES CREADES PER SECTORS ECONÒMICS**

Sectors econòmics	Nombre	%
Agricultura	0	0,00
Indústria	1	4,55
Serveis	21	95,45
Construcció	0	0,00
Total	22	100

SECTORS ECONÒMICS

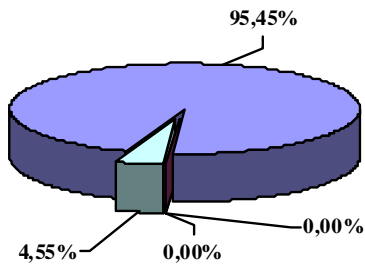

■ Serveis	■ Agricultura	■ Construcció	■ Indústria
---	--	---	---

□ **EMPRESSES CREADES PER OCUPACIÓ GENERADA**

Ocupació generada 2009	Nombre	%
Autoocupació	18	81,82
Ocupació aliena	4	18,18
Total	22	100

OCUPACIÓ GENERADA

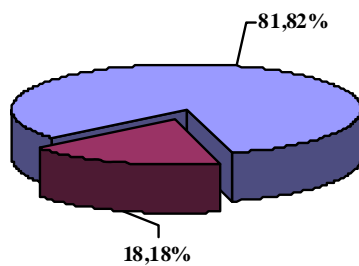



■ Autoocupació	■ Ocupació aliena
--	--

□ **EMPRESSES CREADES PER POBLACIÓ ON S'ESTABLEIXEN**

Població 2009	Nombre	%
Torelló	14	63,64
Sant Pere de Torelló	1	4,55
Sant Vicenç de Torelló	2	9,09
Orís	0	0,00
Bisaura	2	9,09
Osona	3	13,64
Altres	0	0,00
TOTAL	22	100

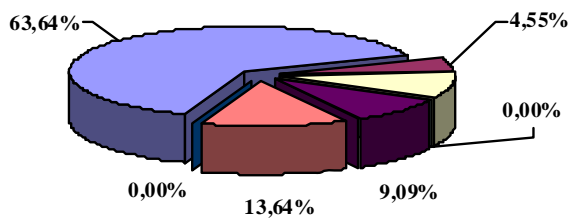
POBLACIÓ



 Torelló	 St Pere Torelló	 St Vicenç Torelló
 Orís	 Bisaura	 Osona
 Altres		

Accés a finançament: es proporciona la informació per a la recerca del finançament adequat per al teu projecte empresarial.

Finançament 2009	Nombre	%
Préstec Autoempresa	7	31,82
ICO	2	9,09
ICFcrèdit	0	0,00
Altres	4	18,18
No requereix finançament	8	36,36
No se sap	1	4,55
TOTAL	22	100

FINANÇAMENT

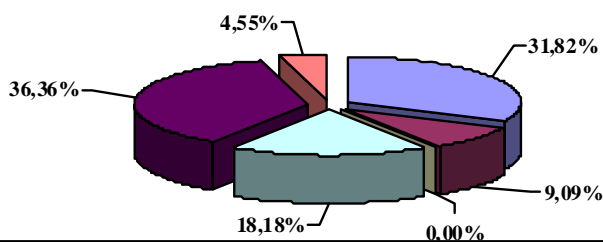

 Préstec autoempresa	 ICO
 ICF credit	 Altres
 No requereix finançament	 No sé sap

Orientació i assessorament sobre les subvencions per a la creació d'empreses

Durant el procés d'assessorament s'informa també de les ajudes o subvencions existents d'acord amb la tipologia i les característiques del projecte. En cada cas s'explica quins són els requisits per a la concessió dels diferents ajuts, la quantitat que es sol·licita, el procés de sol·licitud, la documentació a aportar ...

SUBVENCIONS TRAMITADES PER LES EMPRESES DE NOVA CREACIÓ. ANY 2009

El servei d'atenció a emprenedors s'encarrega de tramitar les ajudes corresponents: en primer lloc, de la complementació de la sol·licitud i la preparació de la documentació per a la sol·licitud i, en segon lloc, de la tramitació de la mateixa.

La relació de les ajudes tramitades durant l'any 2009 són les següents:

□ SUBVENCIONS A LA PROMOCIÓ DEL TREBALL AUTÒNOM. DEPARTAMENT DE TREBALL

L'objecte d'aquesta subvenció és facilitar a les persones desocupades l'inici de l'activitat com a persones treballadores autònomes o per compte propi. Únicament poden optar a aquestes subvencions les persones que reuneixin els requisits, entre els quals destaquen els següents.

- Estar en situació d'atur i com a demandant d'ocupació
- Realitzar una inversió inicial mínima de 5.000 € (3.500 € dels quals han de ser en immobilitzat)
- Que la forma jurídica escollida per iniciar l'activitat sigui la d'empresari individual, comunitat de béns o societat civil

A més a més, aquestes subvencions s'han de demanar dins els dos mesos posteriors a la data d'alta d'autònoms (o sigui, des del dia de l'alta al Règim Especial de Treballadors Autònoms hi ha dos mesos com a màxim per entrar la sol·licitud).

Aquests ajuts de suport al treball autònom consta de 3 línies:

1. Subvenció per a l'establiment com a treballador/a autònom per compte propi.

Les quanties de les subvencions són les següents pels diversos col·lectius:

- En el cas de persones aturades en general: 4.000 euros.
- En el cas de joves aturats de 30 o menys anys: 4.500 euros.
- En el cas de dones en atur: 5.000 euros.
- En el cas d'aturats/ades amb discapacitat: 8.000 euros.
- En el cas de dones aturades amb discapacitat: 9.000 euros.
- Les subvencions corresponents a dones víctimes de violència de gènere s'incrementen en un 10%.

2. Subvenció financera.

Subvenció per reduir els interessos dels préstecs destinats a finançar inversions per a la creació i posada en marxa d'una activitat empresarial com a persona treballadora autònoma.

La subvenció es paga d'un sol cop i la seva quantia es calcula per tal de reduir fins a quatre punts el tipus d'interès del préstec sense superar la quantitat de 3000 euros.

3. Ajuts per assistència tècnica.

Subvenció per tal de finançar parcialment la contractació, durant la posada en marxa de l'empresa, dels serveis externs necessaris per a la millora de l'exercici de l'activitat empresarial en les àrees d'organització, comercialització, producció, finançament o altres de naturalesa anàloga, amb especial atenció a les accions destinades al foment de les agrupacions de caràcter empresarial i les col·laboracions entre persones treballadores autònomes.

Els serveis contractats poden ser dels tipus següents:

- a) Serveis externs necessaris per a la millora de l'exercici de l'activitat empresarial en les àrees d'organització, comercialització, producció, finançament i altres de naturalesa anàloga. En aquest cas l'import de la subvenció és de fins el 75% del cost del servei prestat, amb un màxim de 1.000 euros.
- b) Pla de viabilitat d'agrupacions i les col·laboracions entre persones treballadores autònomes. La quantitat màxima de la subvenció en aquest cas és de fins el 75% del cost del servei prestat, amb un màxim de 5.000 euros

La relació d'ajudes tramitades en la convocatòria de la subvenció per a la promoció de l'ocupació autònoma de l'any 2009 és la següent:

AJUTS AL TREBALL AUTÒNOM				
	nombre sol·licituds	pendents resolució	denegades	import total concedit
subvenció per establiment	24	10	2	54.500 €
subvenció financera	8	6	1	1.440 €
assistència tècnica	0	0	0	0 €
TOTAL	32	16	3	55.940 €

Pel què fa a les denegacions, hi ha diverses causes que les justifiquen o les expliquen:

- En un cas de subvenció per establiment, la sol·licitant va entrar la subvenció fora de termini, ja que tot i que la va sol·licitar dintre els dos mesos posteriors a l'obertura del seu comerç, resulta que la seva gestoria l'havia donat d'alta al Règim d'Autònoms de la Seguretat Social unes setmanes abans.
- En un altre cas de la subvenció per establiment, es va denegar degut a que la persona sol·licitant no va poder justificar amb les factures i rebuts el total de la inversió mínima que s'exigeix.
- I la subvenció financera denegada va ser perquè el sol·licitant va sol·licitar el seu préstec a una entitat privada que no estava autoritzada pel Banc d'Espanya tal i com la normativa exigeix.

□ CAPITALITZACIÓ. DEPARTAMENT DE TREBALL

Objecte

Els autònoms que s'integren dins de diverses formes jurídiques poden sol·licitar un percentatge de la seva prestació d'atur per tal de poder finançar la inversió inicial i d'altres despeses posteriors.

Beneficiaris

Autònom sense discapacitat: Persona física o empresari individual (opció que inclou també la possibilitat de constituir altres formes jurídiques com societats mercantils, societats civils privades, comunitats de béns, etc.).

Requisits Bàsics:

- Tenir dret a la prestació contributiva per desocupació (atur)
- No haver fet ús de la capitalització en els 4 anys immediatament anteriors a la sol·licitud
- Tenir pendents de percebre un nombre de mesos de prestació igual o superior a 3.

Tipus d'ajut

1. Autònom persona física, Societat Civil Privada o Comunitat de Béns: el treballador pot sol·licitar fins a un màxim del 60% de la seva prestació d'atur per tal de poder finançar la inversió inicial (maquinària, vehicle, equips informàtics, mobiliari d'oficina, eines, compra d'un local, obres de reforma, instal·lacions, etc.), inclòs l'import de les càrregues tributàries,

que haurà de justificar documentalment amb pressupostos en el dia del tràmit de sol·licitud i posteriorment amb factures i rebuts un cop hagi percebut aquesta quantitat.

La resta de la seva prestació d'atur li servirà per a poder subvencionar mensualment el 100% de la seva cotització del Règim Especial de Treballadors Autònoms.

2. En el cas que es pretengui la creació o incorporació a una S.L. o S. A , o en el cas que el treballador no necessiti inversions inicials o no les pugui justificar, existeix la possibilitat de destinar tota la prestació d'atur per a poder subvencionar mensualment la cotització a la Seguretat Social, sempre que no hi hagi vincle contractual previ superior a 24 mesos. Es requereix una breu memòria empresarial.

L' inici de la capitalització serà el dia següent de la resolució de conformitat de l'INEM.

CAPITALITZACIÓ PRESTACIÓ ATUR	
Convocatòria any 2009	
Sol·licituds	17
Aprovats	17
Denegats	0

• **INICIA: PER A LA CREACIÓ D'EMPRESES. DEPARTAMENT DE TREBALL**

El Servei de Creació d'Empreses és un servei integral que consta de 5 àmbits bàsics d'actuació: informació i orientació, sensibilització, assessorament per crear l'empresa, formació i consolidació, que per mitjà de les entitats col·laboradores dóna suport a tothom que tingui un projecte empresarial.

La relació de projectes inscrits al programa en aquest període 2009 són els següents:

PROGRAMA INICIA: PER A LA CREACIÓ D'EMPRESES	
Any 2009	
Inscrits al Programa	83
Pla d'Empresa finalitzat	25

Anteriorment ja hem esmentat el nombre de persones i projectes que han estat informats i assessorats, i ara farem esment a la resta d'àmbits d'actuació:

• **Accions de sensibilització:**

Els instruments que s'han utilitzat en aquests mesos de l'any 2009 han estat dos seminaris de sensibilització al Pla de Transició al Treball, on hi ha dos mòduls (de comerç i de torneria) de 15 persones cadascun.

Ens hem adreçat a aquest públic per tal de donar-los una visió que l'ofici que estan aprenent en l'actualitat pot ser en un futur una opció d'autoocupació, i per tal que motiví a aquestes persones



(tradicionalment col·lectius amb dificultats d'inserció laboral) a entrar al món laboral. A més, aquestes persones tenen contacte amb altres (familiars, amics...) que han elegit aquesta opció de vida com és l'autoocupació o la creació d'empreses, i a qui sovint no comprenen del tot. Aquests seminaris també contribueixen a millorar la percepció de la societat envers les persones que han creat empresa, fet que s'ha de potenciar al nostre país.

No hem pogut arribar (encara) als estudiants de l'IES Cirviànum de Torelló, degut a una mala coordinació, ja que en un primer moment s'havia arribat a un acord per poder fer-ho als estudiants del Cicle Formatiu de Grau Mitjà en Informàtica i la possibilitat de fer-ho als estudiants de Batxillerat, però llavors no es van trobar les dates adients.

- **Accions de formació:**

S'ha organitzat un curs de 12 hores que s'haportat a terme durant el mes de novembre, amb el títol *ASPECTES BÀSICS QUE HA DE SABER QUALSEVOL PERSONA EMPRENEDORA*, i amb la temàtica i els continguts següents: règim autònoms, la factura, l'IVA, l'IRPF, els resultats econòmics de l'empresa i els productes financers.

A l'acció formativa hi van participar un total de 12 persones.

- **Accions de consolidació:**

S'ha adreçat a empreses que per diversos motius s'han adreçat a nosaltres. Hem assistit a diversa tipologia d'empreses: una empresa de comerç on-line, una altra de recobriment de metalls (petita), una altra de productora i comercialitzadora d'embotits i carn, una altra de productora i distribuïdora de productes làctics, una altra de turisme rural, una altra de restauració, i per últim, una empresa fabricant de productes (bàsicament marcs) de fusta.

Aquestes empreses són de diversos municipis de la Vall del Ges, Orís i el Bisaura, municipis que estan dins del nostre àmbit d'actuació.

Algunes d'aquestes empreses han vingut a demanar assistència per intentar resoldre problemes que tenen en el seu funcionament, i d'altres han vingut per poder disposar de suport per a realitzar plans de futur i poder optar a ajuts, com per exemple el LEADER.

Per altra banda, s'ofereix un **servei d'informació empresarial o consultes** a les **empreses existents**, que tenen unes necessitats molt concretes i específiques de manera que es proporciona informació sobre:

A) Principals incentius, ajuts i subvencions per a una empresa

B) Laboral: informació sobre els tipus de contractes existents i els incentius de contractació laboral

C) Fiscalitat: informació sobre els impostos que afecten les empreses i els incentius fiscals existents

D) Legislació: normativa d'àmbit català, espanyol i europeu que pugui afectar l'activitat d'una empresa

E) Finançament: informació sobre productes bancaris i opcions de finançament



- F) Qualitat i productivitat:** informació sobre els programes de suport destinats a millorar la productivitat de les empreses
- G) Innovació:** informació a les empreses dels recursos existents per innovar així com també dels ajuts i subvencions existents per aquest mateix concepte.

Durant l'any 2009, s'han dirigit unes 10 empreses aproximadament a realitzar algun tipus de consulta. Les Pimes existents ens realitzen consultes sobre temes empresarials diversos: informació oficial, laboral, recerca de finançament per a nous projectes d'inversió, subvencions, etc ...

• **VIVER D'EMPRESSES**

Durant aquest any 2009 el Viver d'empreses de serveis ha continuat amb la seva activitat. durant el 2009 s'ha seguit prestant servei a les 3 empreses que ja s'havien convertit en usuàries l'any 2008.

Tot i així, s'ha de destacar que una de les empreses ubicades al Viver d'empreses, Macrobox, SL, ha deixat el Viver a finals del mes de juny, ja que ja disposen d'un espai propi per a realitzar la seva activitat econòmica. Per tant, a finals del 2009 torbem que hi ha dues empreses ubicades: TM Serveis i Accions Comercials.

Durant aquest període hi ha hagut un total de 3 persones que han demanat informació sobre el Viver, i vist l'interès mostrat per una d'elles, és probable que s'ubiqui al Viver en els primers mesos de 2010.

sense personal qualificat per iniciar l'empresa amb les condicions legals i funcionals mínimes).

PROJECTES DIVERSOS. ANY 2009

JORNADA GÜIFI: Una vintena de persones van assistir a la jornada de divulgació i difusió de la xarxa guifi que va tenir lloc el 14 de gener a la sala d'actes de Gestiomat.

La sessió, va tractar bàsicament sobre temes com ara "Com aprofitar la xarxa guifi perquè el teu negoci o projecte empresarial sigui més eficient. Com treure el millor partit de la xarxa pública, lliure i gratuïta". L'activitat era oberta a tothom però anava adreçada especialment a empresaris i emprenedors.

La jornada va anar a càrrec dels tècnics de l'empresa Ausatel que van explicar els beneficis de la xarxa, amb un llenguatge planer i entenedor, alhora que van posat també molts exemples d'empreses que ho estan aplicant.

COORDINACIÓ AMB TÈCNICS DE LES OPE'S DE LA COMARCA: per tal de mantenir una bona coordinació i per tal de compartir experiències i problemàtiques dels serveis, el 29 de juny es va realitzar una trobada entre les diferents àrees d'empresa de les oficines de promoció econòmica de la comarca. Com a resultat s'ha constatat que hi ha perfils i problemàtiques similars en els diferents municipis, i que aquestes reunions han de continuar.

WEB GESTIOMAT: durant tot l'any 2009 s'ha anat acabant de definir el què havia de ser la web de Gestiomat, amb les seves utilitats i els seus continguts. La web ja estava pràcticament finalitzada, però no ha estat publicada donada la desaparició de Gestiomat.

WEB INICIA: el Departament de Treball de la Generalitat de Catalunya, a través del Servei de Creació d'Empreses, ha posat en funcionament aquest 2009 la web INICIA (www.inicia.gencat.cat). Aquesta web neix amb la voluntat de convertir-se en el referent a Catalunya dels diversos

aspectes de la creació d'empreses, donant nombrosa i valuosa informació al respecte, amb materials per a la sensibilització de la població, i amb instruments tant vàlids com la possibilitat d'avaluar una idea empresarial o la possibilitat de realitzar el pla d'empresa en línia. Aquesta web també permet als usuaris demanar assessorament personalitzat a qualsevol de les entitats col·laboradores que hi ha al territori, entre elles Gestiomat.

Tot el nou funcionament i les noves potencialitats que té aquesta web, ha fet adaptar les formes de treball a la persona que s'encarrega del servei, ja que la metodologia de treball pot ser bastant diferent.

A més, i en les fases de definició i d'organització de la web, el Departament de Treball ha demanat l'opinió i els consells als tècnics de les diferents entitats col·laboradores per tal que la web fós el màxim d'adequada i el màxim d'útil tant per les persones interessades com pel mateix personal tècnic.

DLI: tot i que el nostre servei no forma part de la comissió que executa el Dispositiu Local d'Inserció, hem participat tant en la diagnosi de la situació com en la definició dels passos a seguir en aquest projecte. A més, i com a part implicada en el projecte, l'execució del mateix comportarà canvis en el servei (ja sigui amb projectes nous o noves metodologies, coordinació, etc...).

EMPRESA INSERCIÓ: durant el primer trimestre de l'any es va convocar a la Vall del Ges, Orís i Bisaura el que en el seu moment es va anomenar Taula de Crisi. Formaven part d'aquesta taula alcaldes i regidors de promoció econòmica dels diferents municipis, membres d'associacions empresarials o sindicals, Universitats de Vic, etc... en aquestes reunions també es va convocar personal del Consorci, i tècnics de Gestiomat.

Entre d'altres iniciatives va sorgir la voluntat de crear una empresa d'Inserció Social al territori, inicialment lligada a l'Aula del Bosc a Sant Nazari (ermita de Sant Pere de Torelló) però amb la voluntat que acabés prestant més serveis (com neteja forestal, neteja urbana, jardineria, etc...). Per aquesta iniciativa es va demanar al tècnic del servei d'empresa la definició del projecte (conjuntament amb els responsables polítics de la iniciativa, que havien de definir els àmbits d'actuació del mateix), i l'anàlisi prèvia de la seva viabilitat. A més, també es va fer recerca de possibles ajuts o subvencions a les quals poden optar aquest tipus d'empreses. Finalment, es va presentar el projecte en el marc de la taula de crisis i es va decidir tirar-lo endavant, encara que amb una persona específicament dedicada al tema i amb una temporalització més pausada, amb la voluntat que a mitjans de 2010 l'empresa fós ja una realitat.

VISITA AL CIDEM AMB UNA EMPRESA: una empresa del territori va demanar suport per poder trobar programes de finançament adequats a les seves necessitats. Ells pensaven en figures com inversors privats o producte públics de suport a les empreses de nova creació. Des del nostre servei vam realitzar el contacte amb el CIDEM, que és l'organisme de suport que ens podia assessorar sobre aquests aspectes, i vam acompanyar l'empresa a la reunió que van mantenir. De la trobada es va desprendre que en la fase inicial en què estava l'empresa, abans de fer una inversió important per consolidar-la, els instruments externs que existien eren poc adients a les seves necessitats, i que per fer-ho havien de disposar de recursos propis o optar pels instruments habituals de les entitats bancàries tradicionals.

IDEA-CREA: s'ha col·laborat amb el Grup de Recerca Empren de la Universitat de Vic en el desenvolupament del projecte Idea-Crea que la UVic havia pensat en realitzar. Aquest projecte pretén fomentar l'emprenedoria al territori, principalment d'iniciativa dels titulats que surtin de la Universitat de Vic. El projecte es concreta en dues accions bàsiques: un concurs de projectes empresarials i un work-shop, que es va realitzar el dia 26 de març a la Universitat de Vic.

BUSINESS NETWORKING EVENT A LA CAMBRA DE COMERÇ D'OSONA: es va realitzar difusió i també es van enviar potencials candidats a participar. A més a més, es va

participar en la selecció de les empreses que participarien en l'acte, juntament amb tècnics de la Cambra de Comerç. Aquesta acció, que va tenir lloc el dia 4 de novembre, va consistir en una trobada d'empreses agrupades per possibilitats de col·laboració o possibilitats d'establir relacions comercials. Aquestes empreses anaven fent petites trobades de 2 minuts amb altres empreses, per tal de fer un primer contacte i veure les possibles relacions comercials que podien tenir entre elles. Un total de 5 empreses del territori proposades per Gestiomat van participar a la sessió.

2.2.2 COMERÇ

Pel que fa al comerç durant l'any 2009, s'ha continuat donant suport a les accions proposades en el Pla de dinamització comercial a Torelló. En aquest sentit Gestiomat ha donat suport als comerciants de Torelló per poder desenvolupar aquestes accions amb el màxim d'eficàcia i eficiència.

Les accions de la campanya de dinamització a la qual s'ha donat suport són les que a continuació es relacionen:

- Campanya de la botiga al carrer
- Campanya de foment de les bosses reutilitzables
- Campanya de Nadal a Torelló. Parc de Nadal

2.3 Departament d'ocupació

2.3.1 SERVEI LOCAL D'OCUPACIÓ

- Xarxa AAIL
- Servei d'Integració Laboral d'Osona

2.3.2 PROGRAMES D'OCUPACIÓ

2.3.2.2 Plans d'Ocupació

2.3.2.3 INSERIM, programa d'orientació i suport a la inserció de joves en situació de major vulnerabilitat

2.3.2.4 Dispositiu d'Inserció Laboral (DIL)

2.3.1. SERVEI LOCAL D'OCUPACIÓ

a) Xarxa AAIL – Metodologia Xaloc

El Servei Local d'Ocupació de l'ajuntament de Torelló disposa d'una borsa de treball, anomenada Xaloc, que facilita la gestió d'ofertes de treball, per tal de posar en contacte demandants d'ocupació i empreses.

L'objectiu del servei és oferir a les persones en situació d'atur i a les persones que volen una millora de la seva feina les eines necessàries per poder trobar-ne. Les tasques que es realitzen són:

- **Servei d'orientació i assessorament** : orientació i informació del mercat de treball, possibilitats formatives i disseny d'itineraris professionals.
- **Inserció laboral**: gestió d'ofertes i demandes de treball.

Durant l'any 2009 s'ha atès **1490 persones i 38 empreses al Servei Local d'Ocupació**. D'aquestes, 645 han fet l'entrevista per primera vegada, i 845 han tornat al servei per modificar i/o actualitzar les seves dades. S'han realitzat 15 sessions grupals, adreçades als 150 persones i 5 sessions informatives en les que hi van participar 160 persones, dues dirigides als/les alumnes del PQPI i tres sessions dirigides a les persones que es varen presentar per participar dels plans d'ocupació.

De les persones que s'han dirigit per primera vegada al nostre servei 263 són dones i la resta 389 són homes. Les dades estant canviant, per primera vegada en molts anys, observem que el col·lectiu d'homes que venen al nostre servei és més gran que el de les dones.

Nombre d'usuaris primera entrevista: 645

Gènere dels demandants:

Gènere	Nombre	%
Dones	253	39,22%
Homes	392	60,78%
Totals	645	100

GÈNERE DELS DEMANDANTS

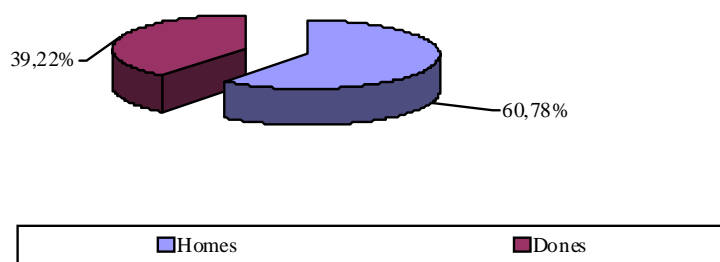







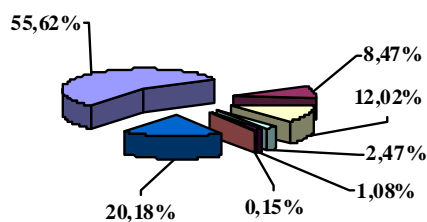

La majoria de les persones que s'adrecen al nostre servei ens manifesten que coneixen el servei per altres persones que l'han utilitzat. Altres serveis municipals, com ara, els Serveis Socials Bàsics, els Punts d'informació juvenil i els tècnics de promoció econòmica, de tots els municipis que formen part del pacte territorial, són també una font de derivació important al nostre servei.

Derivació dels usuaris:

Derivació dels usuaris	Nombre	%
A través d'usuaris del servei	361	55,62
Serveis socials	55	8,47
Altres serveis municipals	78	12,02
Altres insertors de la xarxa	16	2,48
Publicitat del servei	7	1,8
Web	1	0,15
Altres	131	20,18
Totals	645	100

DERIVACIÓ DELS USUARIS



 A través usuaris servei	 Serveis Socials
 Altres serveis municipals	 Altres insertors de la xarxa
 Publicitat del servei	 Web
 Altres	



Aquest any un 71% de les persones que han demanat feina disposaven del document nacional d'identitat (DNI), un 26% de persones disposaven la tarja de residència (NIE), encara que no sempre disposar de la tarja de residència signifiqui disposar del permís de treball. Un 2% de les persones ateses no disposaven ni de permís de treball ni de residència.

Tipus document d'identitat:

Tipus document d'identitat	Nombre	%
NIF	460	71,32
Targeta d'estrangeria	170	26,36
Passaport	15	2,33
Totals	645	100

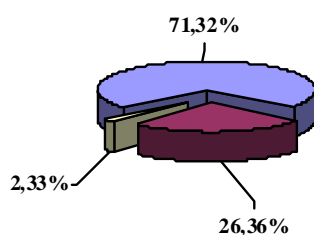
TIPUS DOCUMENT D'IDENTITAT



 NIF	 Tarjeta d'estrangeria	 Passaport
---	---	---

La majoria de les persones ateses son de Torelló -75%- . La resta de municipis del Pacte - Vall del Ges i el Bisaura- sumen un 15% - observant un lleuger descens, respecte d'altres anys. Un 10% de les persones ateses s'han desplaçat des de la resta de la comarca o província cap al nostre municipi per buscar feina.

Pel que fa a la procedència de les persones, observem que les persones nouvingudes del Magreb son el col·lectiu majoritari que hem atès, seguit dels països d'Amèrica del Sud. Aquest any notem un lleuger augment de les persones nouvingudes provinents dels Països de l'est d'Europa, degut a l'entrada dels mateixos a la Unió Europea.

Origen:

Origen	Nombre	%
Àsia	3	0,46
Espanya	425	65,89
Magreb	94	14,57
Subsàhara	29	4,5
Amèrica del sud	45	6,98
Països de l'Est	10	1,55
Unió Europea	8	1,24
No especificat	31	4,84
Totals	645	100

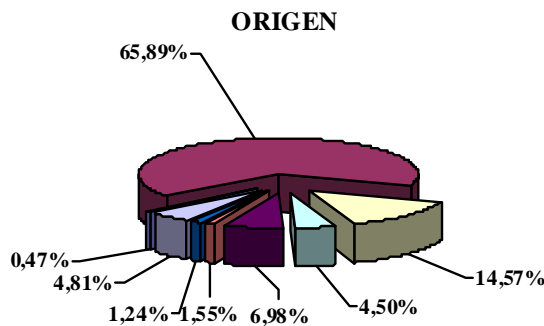

Àsia	Espanya	Magreb	Subsàhara
Sudamèrica	Països de l'Est	Unió Europea	No especificat

Residència:

Residència	Nombre	%
Torelló	486	75,35
Resta Vall del Ges	52	8,06
Orís i Bisaura	43	6,67
Resta comarca Osona	60	9,30
Altres	4	0,62
Totals	645	100

RESIDÈNCIA

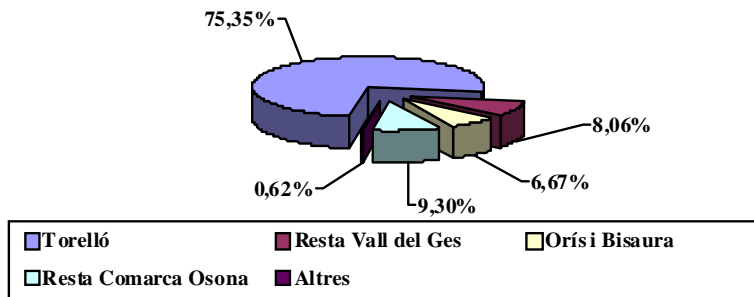

Per edats observem que les persones d'entre els 30 i els 40 anys son les que més s'han adreçat a la Xarxa Xaloc. Seguides de les persones d'edats compreses entre els 20 i els 30 anys. Les persones menors de 20 anys son les que menys s'han adreçat al nostre servei.

Edat:

Edat	Nombre	%
< 20	60	9,30
20 - 29	169	26,20
30 - 39	181	28,06
40 - 49	127	19,74
Majors de 49	108	16,69
Totals	645	100

EDATS

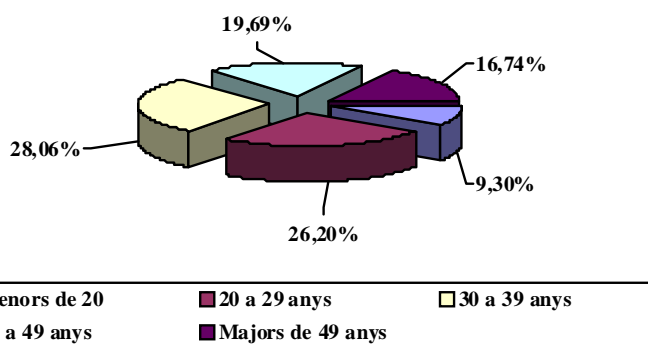

Un 3% de les persones ateses no saben ni llegir ni escriure. Al voltant d'un 35% verbalitzen que tenen el certificat d'estudis primaris, tot i que la majoria sense homologar, i un altre 30% diuen que tenen el graduat de secundària i/o estudis de grau mitjà. Un 23% tenen un nivell acadèmic de Batxillerat, cicles formatius de Grau mig i superior i, només un 9% de les persones que hem atès tenen estudis superiors.

Nivell acadèmic:

Nivell acadèmic	Nombre	%
No sap llegir ni escriure	12	1,86
Estudis primaris sense certificar	51	7,91
Certificat d'estudis primaris	187	28,99
ESO/ Graduat	206	31,94
Batx/BUP/COU/CFGM/CFGS	148	22,95
Universitaris	33	5,12
Pendent d'homologació	8	1,24
Totals	645	100

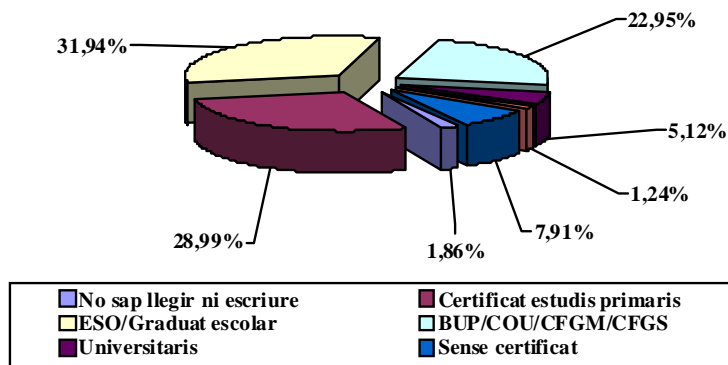
NIVELL ACADÈMIC

Més del 92% de les persones que busquen feina estan en situació d'atur, la resta busquen una millora o bé un complement a la seva jornada laboral.

Situació laboral:

Situació laboral	Nombre	%
Treballant per altri	33	5,12
Treballant per compte propi	17	2,64
Atur	595	92,25
Totals	645	100

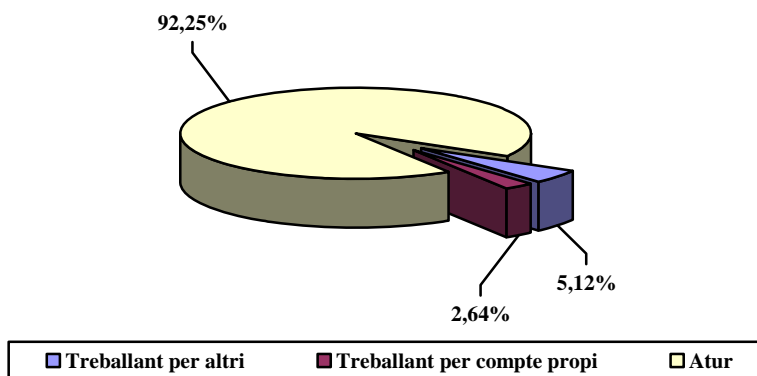
SITUACIÓ LABORAL

Pel que fa a les ofertes, la majoria de les que ens han arribat al servei corresponen a empreses petites i mitjanes del sector serveis que es troben ubicades al municipi de Torelló. Les ocupacions més sol·licitades han estat, per una banda, les relacionades amb el sector de l'hostaleria – cambriers, auxiliars de cuina, persones per a fer la neteja,...- i, per l'altra, les ocupacions relacionades amb el sector de l'administració i finances – auxiliars administratius/ves, comptables, recepció de mercaderies, ...- Els contractes que ofereixen aquestes empreses són temporals i oscil·len en un període de temps d'entre els 3 i els 6 mesos aproximadament.

Quaranta dues han estat les ofertes rebudes al llarg de l'any i un total de 38 de gestionades i tancades. Hi ha hagut un total de 50 llocs de treball ofertats i d'aquest **n'hem cobert 48, fet que suposa un percentatge del 96% d'ofertes cobertes.** Per tal de poder-les cobrir s'ha contactat i informat de les ofertes a un total de 209 persones i s'han enviat 179 candidats/tes enviats/des a les empreses.

Ofertes

Període	Of. rebudes	Of. tancades	Of. desestimades	Of. gestionades	Llocs treb. ofertats	Llocs treb. coberts	Candidats contactats	Candidats enviats
2009	42	38	1 2'63%	37 97'37%	50	48 96'00%	209	179
TOTAL	42	38	1 2'63%	37 97'37%	50	48 96'00%	209	179

Procedència

Procedència	Nombre	%
Torelló	19	45,24
Sant Pere de Torelló	2	5,26
Manlleu	2	4,76
Vic	7	16,67
Barcelona	9	21,43
Resta comarca Osona	2	4,76
Resta de la província	1	2,38
Totals	42	100

PROCEDÈNCIA

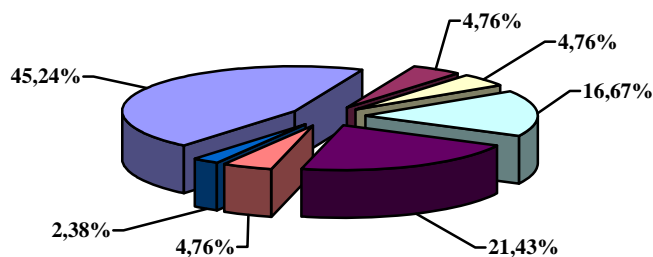

■ Torelló	■ Sant Pere de Torelló	■ Manlleu
■ Vic	■ Barcelona	■ Resta Comarca Osona
■ Resta de la província		

Sector

Sector	Nombre	%
Construcció	9	21,43
Serveis	33	78,57
Totals	42	100

SECTOR

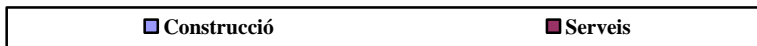
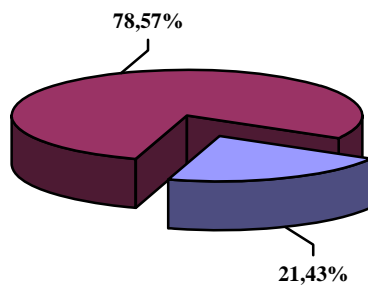

Magnitud

Magnitud de l'empresa	Nombre	%
Autònom	3	7,14
Empresa familiar	2	4,76
Menys de 50 treballadors	20	47,62
Entre 50 i 500 treballadors	16	38,10
Més de 500 treballadors	1	2,38
Totals	42	100

MAGNITUD

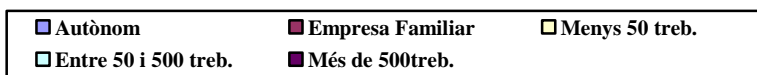
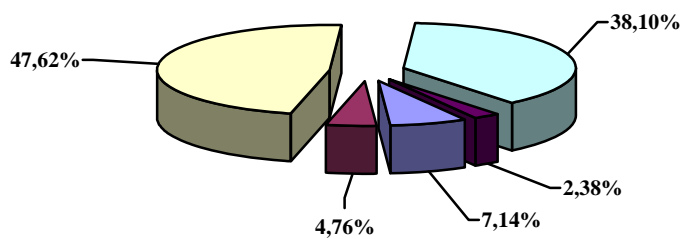

Ocupacions sol·licitades

Ocupacions Sol·licitades	Nombre	%
Professionals tècnics i similars	8	19,05
Membres i personal directiu	2	4,76
Serveis administratius	3	7,14
Serveis d'hoteleria, domèstics, personals	10	23,81
Agricultors i ramaders	5	11,90
Fabricació de productes i altres	14	33,33
Total	42	100

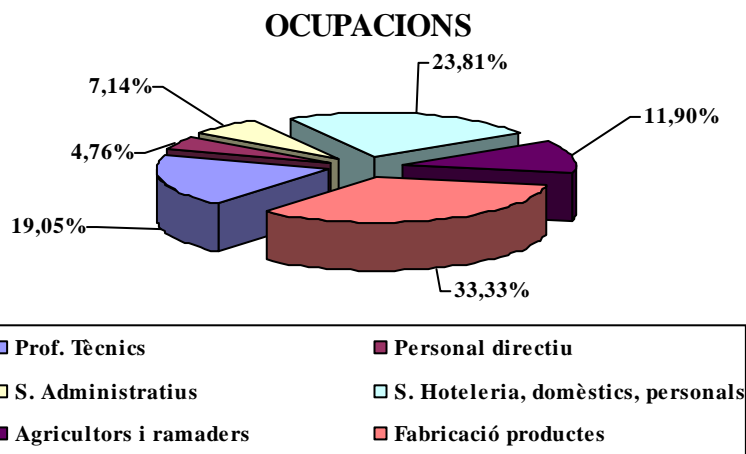

Durada del contracte

Durada del contracte	Nombre	%
No especificat	7	16,67
Menys d'1 mes	1	2,38
Entre 1 i 3 mesos	14	33,33
Més de 3 i menys de 6	14	33,33
Més de 6 i menys de 12 mesos	5	11,90
Durada indeterminada per obra i/o servei	1	2,38
Total	42	100

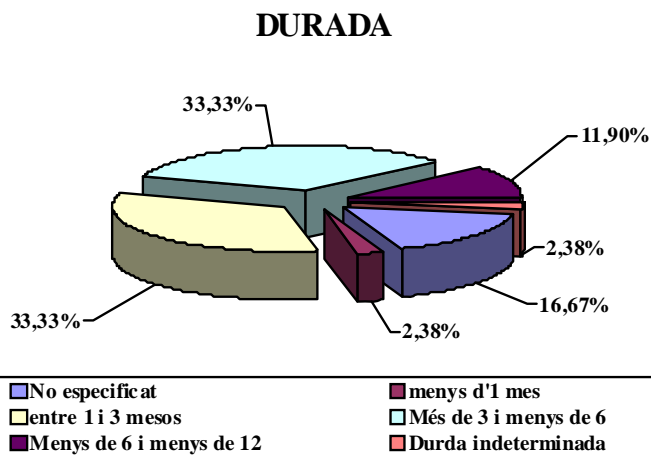

a) Servei d'Integració Laboral d'Osona (SIL)

Des de fa anys, Gestiomat té un conveni de col·laboració amb el Servei d'Integració Sociolaboral (SIL) que es promou des de l'ADFO – Associació de Disminuïts Físics d'Osona- . Per una banda, és dona suport a les persones amb discapacitat física que volen incorporar-se al món laboral i, per l'altra, es coopera amb les empreses perquè contractin treballadors i treballadores amb discapacitat amb garanties d'èxit, beneficiant-se dels ajuts oficials.

Aquest any 2009, el SIL ha atès a 39 persones de la zona de la Vall del Ges, Orís i el Bisaura amb certificat de reconeixement de disminució. D'aquestes 14 persones han vingut al servei primera vegada. La majoria són de Torelló -93%-, i la resta 7% son residents de Sant Pere de Torelló.

Per edats, la gran majoria són persones majors de 40 anys. Totes les persones ateses estan en edat laboral i/o han tingut algun tipus d'experiència de treball al llarg de la seva vida. Volen seguir treballant però en moltes ocasions hauran de treballar en tasques diferents a les que havien realitzat fins el moment. Convé doncs, treballar la motivació i la visualització d'un canvi en la seva orientació, formació i posterior inserció laboral.

De les persones ateses al servei, un 58% tenen un minusvàlida purament física, un 8% visual, un 5% orgànica, un 10% auditiva, i un 6% presenten disminucions de caire psíquic - que tot i no correspondre al SIL s'han atès-, mentre que la resta de persones presenten una plurideficiència (13%) on intervenen diferents tipus de disminucions. Generalment en aquestes plurideficiències s'hi té en comú la disminució de tipus psíquic o mental degut a l'esforç diari d'adaptació a la situació personal de cadascú. Aquí, gran part del nostre esforç s'ha dirigit a ajudar a la persona a superar la seva situació i motivar. Normalment es tracta de disminucions físiques amb problemes d'adaptabilitat. En molts dels casos de les persones que atenem, la certificació de la disminució s'ha produït durant la vida laboral, la qual cosa li ha provocat un canvi dràstic en la seva situació i això requereix un gran esforç personal d'adaptació social.

Gènere dels demandants:

Gènere	Nombre	%
Dones	18	46,15
Homes	21	53,85
Totals	39	100

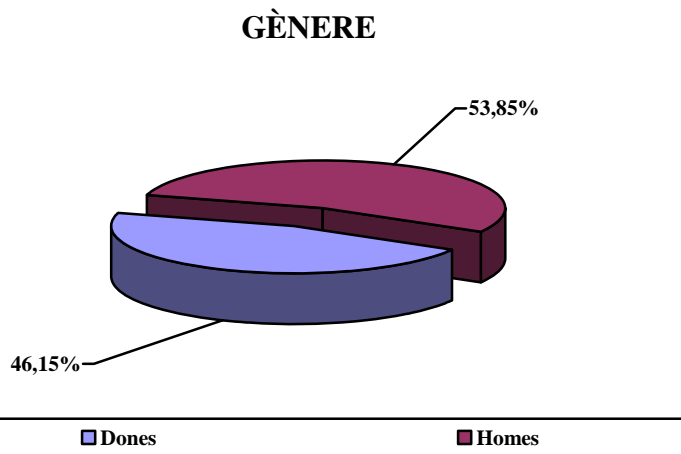

Tipus disminució

Tipus disminució	Nombre	%
Física	23	58,97
Orgànica	2	5,13
Psíquica	1	2,56
Mental	1	2,56
Auditiva	4	10,26
Visual	3	7,69
Plurideficiència	5	12,82
Totals	39	100

TIPUS DISMINUCIÓ

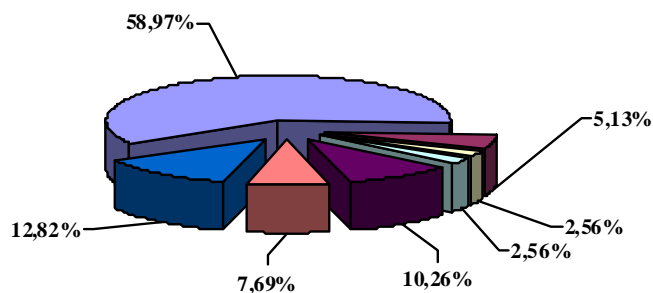

■ Física	■ Orgànica	■ Psíquica	■ Mental	■ Auditiva	■ Visual	■ Plurideficiència
--	--	---	--	---	--	--

El 74% de les atencions realitzades al servei són de persones amb un nivell formatiu molt baix. La majoria de les persones just varen fer els estudis obligatoris a la seva època i es van posar a treballar tant bon punt van poder. La gran majoria de les persones amb discapacitat deixa els estudis al llarg de la secundària. El 100% de les persones ateses han tingut alguna experiència laboral prèvia.

Una de les principals recomanacions que els hi fem és que procurin formar-se permanentment al llarg de la vida. Actualment, cada cop el mercat de treball és més especialitzat i és requereixen d'unes eines formatives específiques per a cada lloc de treball. Una mà d'obra poc o gens qualificada dificulta moltíssim la inserció al mercat de treball.

Nivell de formació

Nivell de formació	Nombre	%
Sense estudis	1	2,56
Certificat	16	41,03
Graduat/ESO	12	30,77
FPI/CFGM	5	12,02
FPII/CFGS	3	7,69
BUP/COU/Batxillerat	2	5,13
Totals	39	

NIVELL FORMATIU

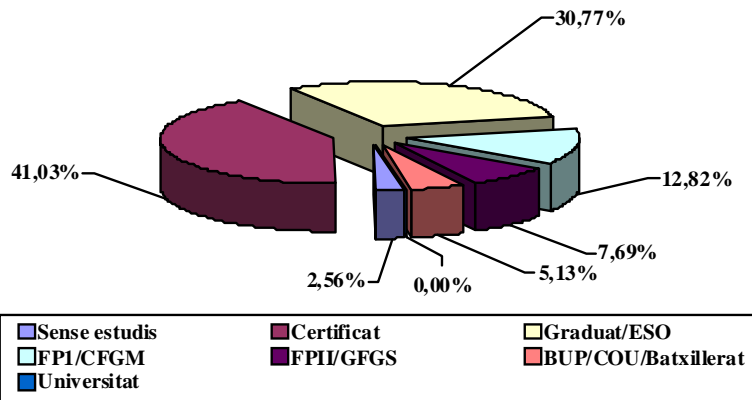

Edat:

Edat	Nombre	%
Entre 16 i 19 anys	0	0,00
Entre 20 i 29 anys	7	17,95
Entre 30 i 39 anys	10	25,64
Entre 40 i 49 anys	8	20,51
50+	14	35,90
Totals	39	100

EDAT

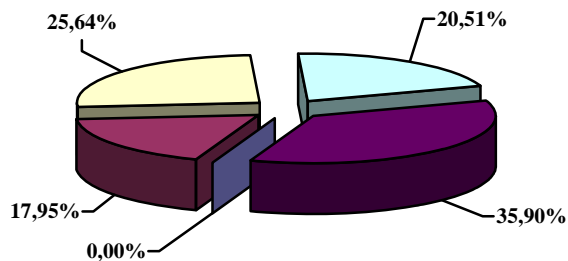

Entre 16 i 19 a.	Entre 20 i 29 a.	Entre 30 i 39 a.
Entre 40 i 49 a.	més de 50	

OFERTES

Deu han estat el nombre de contractes realitzats al llarg de l'any. La majoria d'ofertes rebudes pertanyen al sector serveis. Les empreses que s'han adreçat per contractar personal necessitaven complir amb la LISMI. La majoria dels contractes que han ofert aquestes empreses son temporals (60%).

Sector

Sector	Nombre	%
Indústria	1	10
Serveis	9	90
Totals	10	100

SECTOR

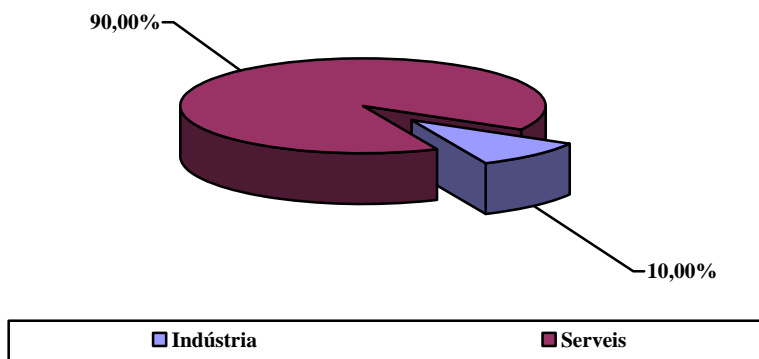

2.3.2 PROGRAMES D'OCUPACIÓ

2.3.2.2 PLANS D'OCUPACIÓ

Els plans d'ocupació son projectes destinats a la contractació, durant un període de 3 mesos, de treballadors/ores desocupats/ades per a realitzar obres i/o serveis d'interès general i social al municipi. **Aquest any 2009 s'han iniciat un total de 6 projectes, que han permès contractar 15 persones.**

La majoria de projectes s'han centrat en les millores dels espais verds del municipi. Concretament els projectes s'han centrat a l'entorn dels espais naturals de Can Bassas, Puig de les Vinyes, La Bardissa i Rocaprevera, amb l'objectiu de treballar per a la conservació dels espais naturals i paisatgístics.

També s'ha treballat en un projecte vinculat al PAES, en un projecte vinculat a les Noves Tecnologies de la Informació i per últim, en el marc del programa de Suport a la Gent Gran, hem pogut disposar d'una persona que ha donat suport al Transport Adaptat per a les persones amb mobilitat reduïda.

El desenvolupament dels plans d'ocupació inclou, per a tots els participants, accions formatives destinades a l'ocupació que es desenvolupa . La realització de seminaris, tallers, mòduls d'alfabetització informàtica, mòduls específics de seguretat i salut laboral relacionats amb els treballs a realitzar durant el pla d'ocupació, coneixements bàsics de la llengua catalana, mòduls específics de sensibilització i conscienciació mediambiental i formació en tècniques de recerca de feina i orientació són algunes de les actuacions que s'han realitzat.

Aquest passat mes de maig han finalitzat els projectes amb **un índex d'inserció del 40%**.

GÈNERE

Gènere dels demandants	Nombre	%
Dones	1	6,67
Homes	14	93,33
Total	15	100

GÈNERE

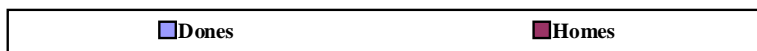

Residència

Residència	Nombre	%
Torelló:	15	100,00
Total	15	100

RESIDÈNCIA

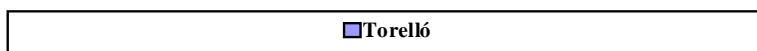
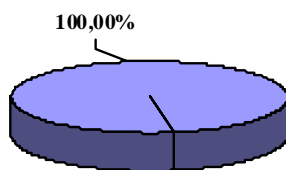

Inserció

Inserció	Nombre	%
Treballa:	6	40,00
No treballa:	9	60,00
Total	15	100

INSERCIÓ

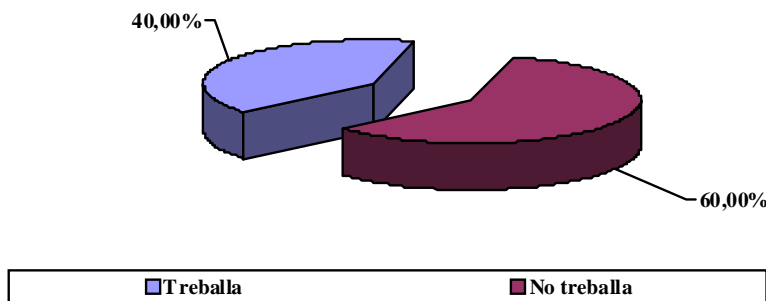

2.3.2.3 INSERIM, programa d'orientació i suport a la inserció de joves en situació de major vulnerabilitat

El projecte INSERIM és un programa d'orientació i acompanyament a la inserció laboral de joves en situació d'atur, menors de 25 anys i, que es troben en risc d'exclusió social. Joves que presenten dificultats d'adaptació als sistemes d'aprenentatge i/o sovint estant al marge del circuits de recerca de feina, la inserció laboral i l'oferta formativa.

Aquest projecte neix fruit del treball transversal entre quatre regidories: Joventut, Serveis Socials, Educació i Promoció Econòmica.

Els objectius generals del projecte s'han centrat en:

- Promoure i acompanyar la inserció social i laboral dels joves que es troben en situació de risc social.
- Fomentar i motivar al jove en la formació professional i en l'educació permanent.
- Reforçar les competències de base (alfabetització funcional) i les competències transversals per obtenir els coneixements, habilitats i actituds que permeten l'acompliment d'un lloc de treball.

Parlem d'un servei personalitzat, que ha implicat el jove en el seu propi procés cap a la integració social i laboral a través de diferents activitats. La metodologia que hem utilitzat ha estat totalment pràctica, fomentant l'aprenentatge significatiu, amb un plantejament transversal on s'han pogut interrelacionar tots els aspectes que contempla aquest programa. A tall d'exemple, l'adquisició i pràctica de les tècniques de comunicació oral i escrites s'han treballat transversalment durant tot el programa conjuntament amb el processador de text, amb les entrevistes de treball, durant les sessions de motivació, mentre s'han dut a terme els itineraris personalitzats...

S'han organitzat "tastets" laborals guiats per professionals de l'especialitat, concretament mitjans audiovisuals i noves tecnologies, electricitat, animació en el lleure i cuina, per tal de conèixer l'ofici o el sector en qüestió. En finalitzar els tastets s'han concretat pràctiques a les empreses per aquells/es joves que ho han sol·licitat facilitant així, en alguns dels casos, una possible sortida professional.

El projecte a acollit a 90 joves, la majoria de Torelló. El programa permetia donar d'alta només a 30 joves, per la qual cosa, les dades que us presentem a continuació son només dades dels 44 joves que el SOC ens ha permès donat d'alta en el programa. D'aquests, el 57% que hi han participat tenien edats d'entre els 21 i els 25 anys.

Edat

Edat	Nombre	%
De 17 a 20 anys	19	43,18
De 21 a 25 anys	25	56,82
Total	44	100

EDAT

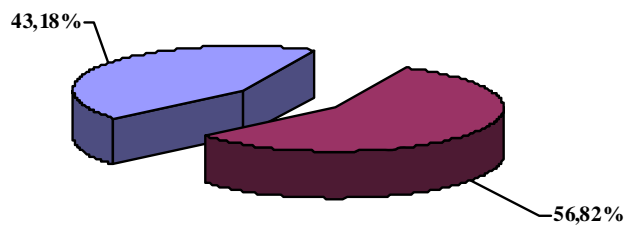

■ De 17 a 20 a.

■ de 21 a 25 a.

El 91% dels joves viuen a Torelló, que és el municipi que ha promogut el projecte. A mesura que aquest ha anat avançant i s'ha donat a conèixer, els municipis veïns han demanat de poder-hi participar.

Procedència

Procedència	Nombre	%
Torelló	40	90,91
Sant Vicenç de Torelló	1	6,82
Sant Quirze de Besora	3	2,27
Total	44	100

PROCEDÈNCIA

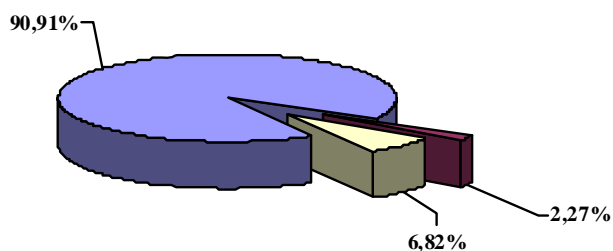

■ Torelló

■ Sant Vicenç Torelló

■ Sant Quirze Besora

Si analitzem la variable gènere més de la meitat de participants eren homes, concretament el 61% i, el 39% restant eren dones. Aquesta tendència es representativa de la situació actual del mercat de treball, en la qual hem observat un important augment de les persones en situació d'atur, especialment els homes, provinents per una banda, del sector industrial de Torelló i per l'altra, del sector de la construcció on el dinamisme negatiu amb la caiguda a tot l'estat d'aquest sector s'ha reproduït en el municipi.

Gènere	Nombre	%
Homes	27	61,36
Dones	17	38,64
Total	44	100

GÈNERE

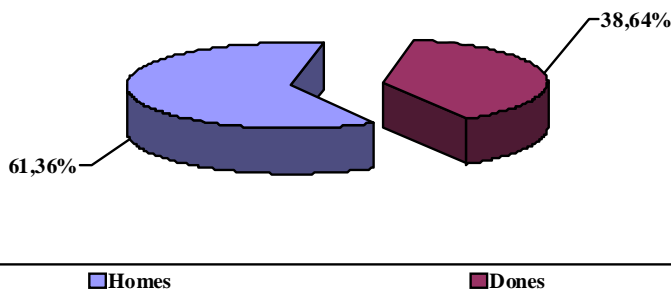

La majoria dels joves tenien algun tipus d'experiència laboral en llocs de treball no qualificats, degut als baixos nivells formatius -la majoria provinents del fracàs escolar- i desconeixement de les tècniques i canals de recerca de feina.

Nivell d'estudis	Nombre	%
Certificat d'estudis primaris	35	79,55
ESO	7	15,91
Estudis sense homologar	2	4,55
Total	44	100

NIVELL D'ESTUDIS

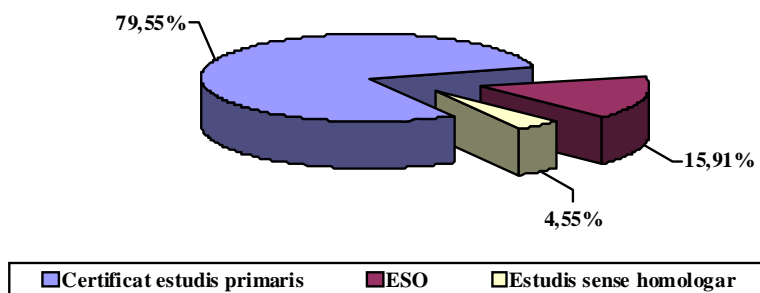

Un 65% dels joves té nacionalitat espanyola, un 30% té nacionalitat marroquina i la resta de persones provenen de països d'Amèrica del Sud .

Procedència	Nombre	%
Espanyola	29	65,91
Magrebina	13	29,5
Colombiana	2	4,55
Total	44	100

PROCEDÈNCIA

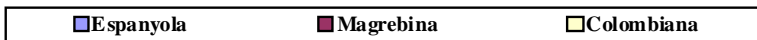
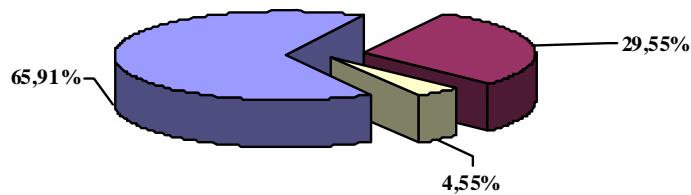

Des del projecte s'ha fet una important tasca de derivació a accions de formació. Si observem les dades de la gràfica podem veure que el 50% dels joves que han participat del projecte han passat per alguna acció de formació ocupacional. Amb un percentatge més baix, però gens menyspreable, un 9% dels joves s'han matriculat a l'Escola d'Adults per poder-se treure l'ESO, i un altra 9% s'ha inscrit a classes de Català. També hi ha algun/a jove que ha optat per donar continuïtat als seus estudis accedint a un cicle formatiu de grau mig o d'altres que han decidit incorporar-se al PQPI una vegada finalitzat l'Inserim.

Derivació a formació	Nombre	%
Català	3	8,57
Escola d'Adults	3	8,57
Formació Ocupacional	18	51,43
PQPI	2	5,71
CFGM	2	5,71
Serveis socials	4	11,43
Accions d'acollida	3	8,57
Total	44	100

DERIVACIÓ

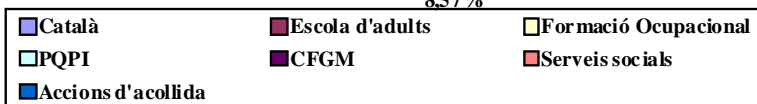
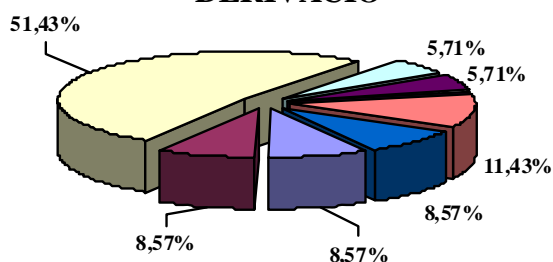

La valoració dels resultats aconseguits respecte la inserció laboral dels joves és força positiva, partint del context econòmic actual i de la situació en risc d'exclusió de la qual parteixen aquests joves. La inserció en el moment de tancar el projecte, desembre de 2008, es trobava a l'entorn del 35%.

Inserció laboral	Nombre	%
Inserit	15	35,71
No inserit	21	50,00
Altres	6	14,29
Total	44	100

INSERCIÓ LABORAL

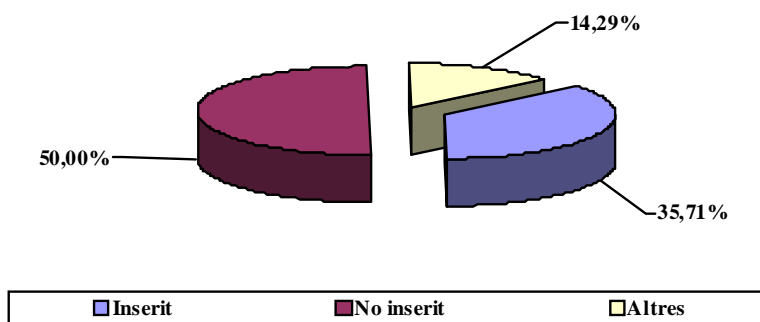

2.3.2.4 DISPOSITIU D'INSERCIÓ LABORAL

Els Dispositius Locals d'Inserció (DLI), promoguts per la Diputació de Barcelona, tenen la funció de programar tot un seguit d'accions encaminades a l'acompanyament dels i les joves en el seu trànsit de l'escola a la vida activa. Pretenen afavorir la igualtat d'oportunitats, corregir les desigualtats i incidir en la prevenció, l'assistència i la promoció personal, tres aspectes que són bàsics en el treball comunitari.

El DLI de Torelló, ha estat promogut per les regidories de Benestar Social, Educació, Joventut i Promoció Econòmica. Vol tenir un millor coneixement i aprofitament dels serveis adreçats a la inserció sociolaboral dels joves i proposar accions de tipus preventiu, normalitzador i de caire promocional trencant la inèrcia de les pràctiques de tipus assistencial i de gestió de recursos.

EL DLI conjuga intervencions específiques i intervencions generals. Les específiques posen l'accent en la persona concreta, intentant respondre a situacions conjunturals dels dia a dia i les de caràcter general que s'adrecen a la comunitat en general i pretenen transformar situacions estructurals.

Aquest any 2009, s'ha redactat el projecte, s'ha dinamitzat i presentat el projecte a totes les institucions, tècnics, agents socials i econòmics que hi ha d'intervenir i, s'ha fet la seva aprovació en ple municipal. Per l'any 2010 les accions a treballar són: redefinir i constituir la Comissió Local d'Inserció, la Cooperativa, un centre integral; introduir el protocol Inserqual, crear l'Espai Obert d'Orientació i Inserció.

2.4 Departament de gestió i comunicació

2.4.1 GESTIÓ I COMUNICACIÓ

2.4.1.1 COL·LABORACIÓ AMB CENTRES EDUCATIUS

2.4.1.2 UTILITZACIÓ D'ESP AIS I EQUIPAMENTS DE L'EDIFICI DE LA COOPERATIVA

2.4.2 COMUNICACIONS, INFRAESTRUCTURES I PROJECTES

2.4.2.1 SÒL INDUSTRIAL

2.4.1 GESTIÓ I COMUNICACIÓ

2.4.1.1 COL·LABORACIÓ AMB CENTRES EDUCATIUS

Objectius generals:

- Establir relacions de caràcter científic i tecnològic i cooperar en els àmbits de la formació i la investigació;
- Col·laborar i facilitar la formació pràctica dels alumnes;
- Organització d'activitats conjuntes amb els agents socioeconòmics;
- Difusió dels recursos existents en la promoció econòmica local;
- Facilitar la relació entre el món de la promoció econòmica i els centres educatius;
- Fomentar el debat, l'intercanvi d'informació i experiències.

Tasques realitzades:

Aquest any 2009 no s'ha signat cap conveni de pràctiques ja que no hi ha hagut peticions, per tant no s'ha fet cap col·laboració dins aquest àmbit.

2.4.1.2 UTILITZACIÓ D'ESPAIS I EQUIPAMENTS

Gestiomat cedeix els seus espais a diferents associacions, grups, entitats, empreses o regidories, per tal que puguin dur a terme cursos, xerrades, seminaris... La utilització d'aquests espais és la següent:

UTILITZACIÓ DE LES AULES EN HORES L'ANY 2009

Entitat	Hores	%
Regidories de l'Ajuntament	5445,00	72,85
Associacions	0,00	0,00
Entitats	683,75	9,15
Empreses	0,00	0,00
Serveis propis de Gestiomat	1.345,00	18,00
Total	7.473,75	100

UTILITZACIÓ DE LES AULES

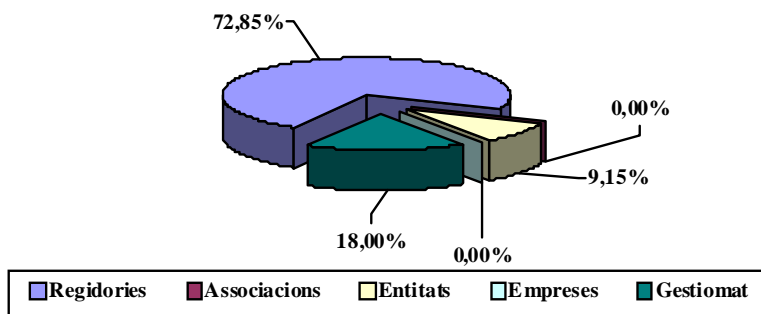

UTILITZACIÓ DE LA SALA D'ACTES EN HORES ANY 2009

Entitat	Hores	%
Regidories de l'Ajuntament	109,50	43,25
Associacions	15,00	5,92
Entitats	66,25	26,16
Empreses	38,00	15,00
Serveis propis de Gestiomat	24,50	9,67
Total	253,25	100

UTILITZACIÓ SALA D'ACTES

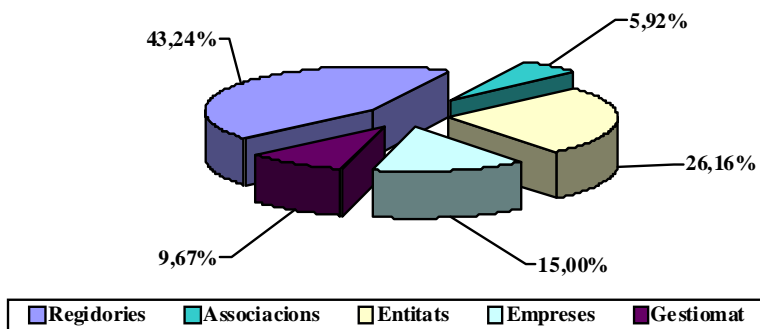

2.4.2 COMUNICACIONS, INFRAESTRUCTURES I PROJECTES

2.4.2.1 SÒL INDUSTRIAL

En el capítol de sòl industrial val a dir que aquest any s'ha seguit treballant en incrementar l'oferta de sòl industrial a través del Consorci Urbanístic Mas Les Vinyes Osona Nord Torelló integrat per l'Institut Català del Sòl i per l'ajuntament de Torelló amb l'objecte de posar a disposició dels empresaris i emprenedors sòl industrial a preus competitius.

L'esmentat consorci treballa sobre dos plans parcials, Mas Les Vinyes II i Mas Les Vinyes III els quals cal executar per tal de disposar de sòl industrial urbanitzat a disposició de les empreses i emprenedors de Torelló.

Durant l'any 2009 s'ha treballat en el projecte de reparcel·lació del sector Mas Les Vinyes II, en al Pla parcial del sector Mas Les Vinyes III i en el pla de treball de la Direcció Integrada del Projecte, no obstant el desenvolupament urbanístic dels sectors Mas Les Vinyes II i Mas Les Vinyes III ha estat temporalment aturat.